京城日報 二十三日夕刊

樺太利權の契約

二私立會社とならば許可 すると勞農側内意を漏す

【北京二十三日發電】二十二日の日露會議は午後五時より日本公使館で開かれ樺太利權問題に就て協議を遂げたが勞農側は北樺太利權を與ふる事は困難であるが日本政府が推薦する利權は二私立會社と勞農政府との契約とする事に於て許可し得るとの内意を漏らした即ち北樺太利權を三菱又は北辰會社に與ふることは勞農政府の許可あるものとの意思ある事が明白となつた

交涉休會

【北京二十三日發電】日露交渉は四、五日休會することゝなつた

西原借款肩代り 政府保證問題善後

米銀行團に別個の書面交附

【東京電報】西原借款肩代り外債に關する政府保證が默許違反であると指摘されて以來責任者たる大藏當局は狼狽措くところを知らず種々善後策を擬議中であつたが二十一日濱口藏相、小野田銀、野中銀、堀川銀等の會合に於て善後策に關し協議した、即ち當時の案は興業銀行と米國シンジゲート銀行團との契約に由り政府へ日本政府の保證は大正七年十一月發行の興業債券の借替についての保證が決定されたが外債として保證すると云ふ意味を明かにするものであつたが契約が既に成立し藏相が保證の署名を完了した今日、契約書に改正を加ふることは困難であるので結局日本政府は別個の書面を米國シンジゲート銀行團に交付し日本政府保證の限度は大正七年十一月發行の興業債券の借替へに限ることについてシンジゲート銀行團の承認を求めて置くことに決定した

部内強硬論の慰撫に陸相努む

一方政府及與黨に誠意を披瀝して諒解を求む

【東京電報】陸軍の軍制改革問題に對する陸軍側の意見は去る五、六兩日に亘る陸相參謀總長及教育總監の三長官會議を經て引續き十三日及十六日の兩日間に亘つて開かれた將官會議に於て夫々大綱を決定したから宇垣陸相は右の改革意見を擁して非公式に加藤首相の同意を求め大體に於て加藤首相、濱口藏相及び大藏當局の諒解を得たとは昨紙所報の通りであるが然れば加藤首相としては問題が問題なり從つて其及ぼす結果も重大であるが爲に最も慎重の態度を以て之に臨まなければならぬ必要上財政當局者たる濱口藏相とも相談して逐一意見の一致を見んことを期して居る有様である元來濱口藏相の充實の問題に對する經費の經濟は改めて大藏省に要求するのが手續上から云つても當然の事で之れを陸軍が勝手に處分せんとするのは當を得ない事であると考へてゐる然し陸軍内部に於ては政黨側の意見が大體纏まつて而も其決意の牢固たるを看取するや

内閣側では之に對する

對策として憲政會幹部をして行政整理に對する與黨三派の交渉を促さしめ同時に所謂整理案を發表せしめた次第である之れに對して陸軍側は宇垣陸相は部内長老派や一般の空氣が著しく緊張を示してゐるに拘らず自ら之を慰撫し飽迄も圓滿なる解決を期せんとしたのである從つて如何にも一片形式上の手續から

非公式に

首相の同意を得ると共に與黨三派に對しても之を避けんが爲に陸相は先づ問題の轍を履むやうなことは飽まで避け陸軍の誠意のある所を披瀝し其諒解を求めた後に豫算概算要求を作成して財政當局と隔意なき協議を遂げんことを期して居て此間些も政略とか術策を弄さざらんことに努めてゐるのであつて萬一不幸にして圓滿なる解決を見ることを得ず軍事當局者として其職責を完ふすること能はざる事態となれば陸相は然に潔く其所信に向つて進むべく適當なる方途を執るに至るであらうが大體に於て既に三相の諒解を得てゐることゝて圓滿に解決されるであらう

全幹部を網羅して軍制改革の大評定

【東京電報】陸軍々制改革案に關する第三回元帥會議及軍事參議官會議は二十五日午前十時から開かれる事になつてゐるが閑院宮元帥殿下に奧、久邇兩參議官の宮も御差支へなき限り御出席を願ふ由であるから殆ど陸軍としては全幹部を網羅した大評定が開かれる譯である

陸軍改革に對する意嚮

中には當初から六個師團の減少（陸軍に於ては朝鮮に移駐せしめんとする一個師團は別にして）にありて之れが減少によりて得た財源は陸軍が希望の空軍の擴張や新兵器の充實に擧げて之れを充當するやうな事はせずに兎も角も之れを行政財政の整理として一先づ大藏省に還元し然る後師團の減少に伴ふ補

實行豫算節約 二千九百萬圓

【東京電報】十三年度の實行豫算節約に關しては過般來大藏省に於て同省立案に係る節約標準と各省提出額とを比較して節約不充分なる各省に對し種々交渉中であつたが右交渉も愈々終了したので濱口藏相より二十七日の閣議に報告する事となつた節約額は二千九百萬圓である

府縣及市町村制改正意嚮

內相意見を徴す

【東京電報】現行府縣制は明治三十二年、市制及び町村制は明治四十四年の制定に係るもので其後必要に應じて臨時小部分の改正を行ふて來たが内務省は今や各般の根本的行政整理が問題になり且つ選擧法に就ても一大改正加へられんとする時期に際し居るより近き將來に地方自治制の上にも一大改正を斷行する必要を認め之が準備に資する爲め二十一日若槻内相より各府縣知事に對して府縣制及び市町村制に就き改正を要すと思考する點あらば詳細に進達すべき旨通牒を發した

江浙間風雲急

【北京二十二日發電】北京に於ける江浙間の形勢は愈々險惡を極めて來たので一般に重大視されてゐる。一方戰爭關係者の空氣も俄に緊張して來た、其原因は果然盧永祥氏に、浙江省に逃げ込んだ臧致平氏の軍隊の武裝解除を要求したるに對し盧氏が拒絶したからである

臺灣と關東州から鹽を移入したい

新領土鹽務主任會議狀況 高武專賣局事業課長語る

大藏省專賣局に於て去る五日より十一日間開催された新領土鹽務主任會議は平野同局事業部長統裁の下に朝鮮專賣局よりは高武事業課長、臺灣よりは松下事務官、關東廳よりは今井事務官各出席會議を了したが高武事業課長は二十二日夜歸城し會議の内容に就き語る「會議事項は併せて六項に及んだが其第一は本年度朝鮮に於ける不足鹽の補給策如何と云ふ問題であつた。年々六七千萬斤を輸入し來れる關係から

日支兩國の

協定不成立に終り遂に輸入禁止となれるに依り當然朝鮮に於ての鹽の供給不足を告ぐる形勢あるに對し之が救濟策として臺灣及關東州より幾何の鹽を輸入し得るかの研究が主題であつたが結局臺灣には約一億斤關東州には六千五百萬斤の輸出餘地があるが其價格を幾何に引下げ得るかの問題が未だ協定成立する處まで進捗しなかつた。問題に關連しては將來內地と各新領土間に於ての鹽務行政の統一並に聯絡を圖り今次の朝鮮の如き問題の發生せる際其要供給を圓滑に運轉せしむる樣種々打合せを行ひ漸次是が研究を進むる事にした。第二は天日鹽の

品質昂上と

價格低下に對する施設研究で是は内地及朝鮮は鹽の被供給者たる位置にあり臺灣及關東州は供給者に於て種々意見を異にする處があり元來朝鮮鹽は千斤に付內地に於て百斤二圓五十錢朝鮮に於て五十錢臺灣及關東州に於て三十錢にて其の間多大の懸隔あるを以て成るべく價格の安き關東州鹽に寄て是を一手に鹽業供給する方針を確立せば如何との意見も提出された次第である。第三は天日鹽生產額増加の程度に對する研究で經費次第にては朝鮮に於ては將來尚五千町步の鹽田擴張餘地あり關東州に於ては

尚一萬町步

臺灣は二三千町步の擴張餘地ある事を主張した。第四の新領土に於ける再製鹽、洗滌鹽、粉碎洗滌鹽の生產狀況生產費の內容及之が內地輸入に對する研究は格別研究すべき問題もなく第五の工業用鹽移入に關する特別方策の問題は第一日關東州鹽の輸出稅又は關東州鹽收入を特に朝鮮の爲得るか否かに就き論議したが關東廳も臺灣も共に是に支持し先づ實現不可能と認められ朝鮮も食鹽に於ては內地同樣鹽を認められ得なかつた。第六は同じく歐洲鹽の供給を仰がんとせる際へ（第一項）同じく結局滿足な協定をなすには至り得なかつた。第二目工業家が自ら

鹽田を開設

する場合は特に便宜を與ふるの可否に就ては朝鮮に於ても工業鹽に限り民營の鹽田設置を許さるゝも恐らく民營は成功困難と認めて居るので大問題ではない。第六の各新領土の鹽業は如何なる場合を以て內地需要の不足に充當するを適當とすべきかに關する問題は主として臺灣及び關東州に係る處で朝鮮としては先づ關係が淺いものであつた。是を要するに今回の會議は大體に於て正確なる鹽務協定を成立せしむるには至らなかつたけれど各々其の意見を交換し將來臺灣及び關東州の鹽を輸入し以て鹽務協定の實現を促進せしむる爲めの基礎を成らしむる端緒を作つたものである」

七月畜牛賣買狀況

三千餘頭に達す

京畿道管內五十八箇所の牛市場に於ける七月中畜牛賣買狀況は出場頭數五千五百八十三頭此中賣買頭數三千六十三頭其價格十五萬八千圓で前年同月に比し出場頭數に於て千六百十三頭を減じたるに拘らず賣買頭數に於て三百二十二頭其價格三萬八百七十三圓を增加したのは七月一日以降各郡一齊に牛籍整理を實施し畜牛賣買は其都度屆出づるを要する事となつた結果從來の密賣買を防止したのに依ると認められて居る而して一頭平均價格は最高牡百四十圓最低牡十七圓で成牛一頭平均價格は牡六十九圓牝五十一圓であつた

効果大なる

ものあり本會議は今回が最初であるが今後年々開會して相互の連絡を圖るべしとの希望あり實現される事と思ふ

ルール占領の繼續は

佛を國際的に孤立せしむる のみと佛首相議會にて說く

【巴里二十一日發電】下院に於て本日首相エリオ氏が壇上に立つて倫敦會議の協議を說くと云ふので多數の人々が非常に緊張して居たが エリオ氏は左の如く演說した倫敦會議は單に平和に到達する一階段たるに過ぎない倫敦協約は新聞記者等の非難するものであるが佛國がヴェルサイユ條約に依つて得て居る保障を少しも傷けるものではない若し佛國にして倫敦協約を非認し獨逸に對して強硬なる政策を採らんとするならば其結果は重大であると思はねばならぬ、ルールに關する政策は倫敦會議の主要問題であつたが余はルール問題を會議中に加ふることに反對したが結局そうすることは出來なかつた是何よりも佛國にして依然止まつてルールを占領すれば國際的に孤立しなければならないからである

ドウス實行案

聯邦會議で可決

【伯林二十一日發電】獨逸聯邦會議はドウス賠償案實行に關する諸法案を全部可決した

奉天票大暴落

張氏戰備を急ぐ

【奉天二十二日發電】目下奉直戰爭の醞釀さるゝ際奉天票は二十二日四十七元に暴落した斯る暴落は先年の奉直戰後になき現象である張作霖氏が夜中密かに軍隊を派遣し戰備を進めつゝあるは事實である是は浙江問題より第二の奉直戰を準備するものであるが消息通は江浙戰は必ずしも奉直戰を誘發せず從つて奉直戰もないと觀察してゐる

旱害と浮塵子の爲め

水稻や畑作物の減收は免れぬ 總督府で目下調査中

南鮮を中心として朝鮮全般に亘つて全然降雨なくこれが爲又々朝鮮は非常なる旱魃に襲はれんとしてゐる。加ふるに浮塵子の發生甚だしく水稻植付時期に於て朝鮮が大旱魃に襲はれ植付の如何さへ憂慮せられた程で、當時之を屢々報道した所であつたが、七月下旬となり漸く全鮮に亘つて

降雨を

見るに至り、幾分緩和されたが、總督府殖產局にては常に心配され目下嚴重調査中であるが結局之が具體案を得ることゝなつてゐる

旱害は

啻に水稻のみに止まらず大豆、粟、稗、棉作等の畑作物にも多大の影響を與へて居る模樣で、畑作物の減收さへ傳へられて居るが、是等の減收が果して如何に達するかは未だ具體的の數字を得てゐないけれども一割五分や二割の減收は免れない所とされてゐる最も近く相當の降雨を見るに於ては、米穀界で憂へるが如き大減收はないが、それでも幾分の減收は免れまいとの事であるが、當局としては今日では未だ減收の對應策に就ては成案が出來て居らない模樣で結局各道からの發育狀態の情報を纏め然る後之れが

對應策

を講ずべく昨今各方面に於て孰りに其調査が急がれて居る模樣である

損害は朝鮮に於て少からざる影響を及ぼし大いに生育を阻礙し草丈も枝梗數も前年に比し減少を來したが西北鮮では前年よりも良好の生育を遂げつゝある大豆の病蟲害は平南は螟虫、尺蠖蟲、南江原に斑點病が發生したけれども其被害が輕微である

種苗場の水稻及大豆作況

＝大邱に於ける＝

大邱に於ける種苗場水稻及大豆の作況各道及觀察關係の種苗場の作況調査に據れば昨年は植後氣温著しく高昇し加ふるに降雨甚少く南鮮地方に於ては稀有の旱害を蒙り之が爲水稻植付不能に陷つた所が多く植付後に於て用水缺乏を來した地方も少くない之に反し西北鮮は概して氣温が順調で生育良好である尚水稻の病蟲害に關しては京畿忠北全南黃海に螟蟲、平南及咸鏡南北に浮塵子が發生したけれども其被害は甚だしきに至らない。大豆は一般に播種後温濕があつて發芽良好で其後例年に比し氣溫高く加ふるに降雨量が少かつたけれども時々小雨があつたので順調に生育し七月上中旬に亘る

鐵道不用地 拂下

鐵道不用地中の京義線黃州驛所在の黃州郡黃州面の宅地建物敷地十三筆二萬八千五百四十八坪を十日に限り八月二十八日在籍及耕地二十七筆三萬二千三百八十五坪を十日に限り同月三十日大同郡事務所に於て又新安州驛所在の宅地及耕地二十一筆一萬九千二百二十二坪を十一日に限り同月三十一日新安州面事務所に於て各競爭入札に依つて拂ひ下ぐることとなり八月十九日以降の本紙廣告欄及總督府官報に公告せられた右の內黃州驛所在の土地は黃州郡內に接續する地域にして今は黃州郡內路の兩側に沿ひ在り耕地は鐵道線路の西側に位す同所は黃海道內第一の地位にあり又新安州驛所在の土地は黃州と同樣の地勢で殊に新安州は平安南道に於ける三大商業中心地の一たる安州への主要仕向け地にして拂下地の大部分は自然たる市街地を形成し得る由

和歐文電報通數

七月中府內各郵便局所取扱に係る和歐文電報通數は發信五千五百七十八通着信六萬四千百三十三通中繼信三十七萬一千二百三十二通にして前年同期に比し發信は三厘中繼信は一割一分一厘の增加を示し着信は一分八厘の減少であると

上下一致して 施政の萬全を

期せられむ事を切望す 下岡總監最初の訓示

下岡政務總監は過般道知事會議の際道知事に對して左の如き地方官吏に對する最初の訓示をなした

私は先般朝鮮總督府政務總監に親任せられまして着任後日尚淺いのでありますが取敢ず地方の狀況を視察致したいと思ひまして其の第一步を本道に入れ本日茲に諸君と相見ゆるの機會を得ましたことは欣幸とする所であります。朝鮮は諸君も御承知の如く李朝五百年の前半は治績も相當擧つたのでありますが、其の後半に至りましては政治其の宜しきを得なかつた爲に土地は荒れ山野は荒廢し加ふるに苛斂誅求の結果は民をして極度に疲弊せしめ合併前の慘憺たる狀況を呈したのであります。然るに明治大帝の皇謨に依り日韓併合の大偉業が遂げられまして茲に內鮮永久の和合融一となり、爾來十有五年銳意積年の弊政を打破致しまして一千七百萬の鮮民の爲に善政を布き道路、勸業、教育、衞生其の他あらゆる方面に亘り民利民福を增進致したのでありますが、從て之を直接關係者たる日本人の立場を離れ第三者として過去に於ける判すると致しましても公正に批判する總督政治は決して失敗の歷史にあらずして歐米に於ける殖民地統治のそれに比し勝れるとも劣らざる成績を擧げ得たと言ふことが出來るのであります。

併しながら日韓合併に依り積弊を一掃して共存共榮の實を擧ぐると云ふことは極めて大事業であると共に又極めて困難なる事業でありまして、斯の如き大事業を僅々十年乃至十五年の短日月を以てすると云ふことは到底不可能のことであります。施政以來今日に至るまでの事業は所謂創業の第一步に過ぎないのであります、故に內鮮人たるものは共に奮勵努力致しまして前途遼遠なる大事業の爲に努力しなければならないと思ふのであります。特に職を國家に奉ずる者は其の官職の如何を問はず奮鬪努力すべきであります。不肖私は今回政務總監の重任を拜し、微力克く此の大任を果し得べきかと云ふ點に關しましては日夜心を痛めて居る次第でありますが 陛下の御親任に依りまして現職に就きました以上力の及ぶ限り粉骨碎身の誠を盡したいと思ふのであります。冀くば今後は異郷より來り異りたる氣候風土と戰へる者も又從來より本土に在る者も共に一千七百萬の民の爲に新なる施政に同化する樣上下一致して努力して貰ひたいのであります。私が新任の際總督府に於て述べましたことは既に御承知のことゝは存じますが、此の機會を利用して更に諸君の記憶を新にしたいと思ふのであります。

第一は綱紀肅正であります。綱紀肅正と謂へば今日に始まつた問題でもありませぬが苟も政治を行ふに其の大綱となるべき綱紀が紊るゝに於きましては總ての施設は其の成果を望むことが出來ないのは自明の理であります。然るに數年來動もすれば綱紀に弛を生じたるかの如き感があるのは誠に遺憾に堪へない所であります。斯くては到底行政の刷新も效果も擧ぐることは出來ないのでありますから今後一段の發醒を要する次第であります。即ち善は賞し惡は罰するの趣旨を以て、一般の緊張を圖りたいと思ふのであります。

京都帝大軍 京鐵軍 對抗大野球戰

滿鐵球場で

廿四日（日曜）（午後三時より）

廿五日（月曜）（午後四時より）

入場料＝一日券五十錢（軍人學生三十錢）＝二日券七十錢

主催 京城日報社

後援 朝鮮體育協會

茶話

陸軍師團の縮小問題で中央の實行が大分怪しくなつたが何ふやら三派の讓步で四個師團縮小で話しが纏まるらしい▲それも上からうが大體理想から云へば政府の方針の如く緊縮する時はうんと思ひ切つて緊縮し不景氣を一度に背負つた方がいゝ樣だ▲緊急がつかずに不景氣を半殺しにして置くと却つて國民は苦しい▲朝鮮も整理委員が設置されて頻りに整理案が作成されて居るが、何うやら其結果は太山鳴動するか、それとも鼠一匹が出るか、滅多に豫想は附かぬが、案外大きなものが飛出すかも知れぬ▲例の京城府の所謂疑獄事件と云ふものは司法の手に委ねる不正事件と云ふものは時節柄しいと云ふ▲然し此の三十餘萬圓と云ふのは豫算にも決算にもないがそれとも安藤君が自腹でも切つたら知らぬ事だ……と大笑ひ▲安藤君如何に太ッ腹でもそれ程の勇氣もあるまいじやないか▲全鮮に亘つて又々旱害と云ふ問題が湧いた▲所が此の木叢霖は非常に增收だが旱が大打撃……と泣いたり笑つたり

辭令

全北知事 李角 仲 出府を命ず（廿一日附）

總督府郡守 趙 衡 普 依願免本官（廿二日附）

同 武井佳太郎 文官分限令第十一條第一項第四號に依り休職を命ず

總督府視學官 重田勘次郎 私立學校教員資格認定委員會委員を命ず（廿三日附）

人事消息

▲安滿欽一中將（航空本部長）平壤飛行聯隊を檢閱を終へ二十三日午後九時三十五分入城朝鮮ホテル一泊の上二十四日午後十時發釜山の筈

▲竹上常三郎中將（第十九師團長）入城中の處二十三日午後十時五十分退城元山へ

▲鳥木吉郎氏（鐵道部課長）洋行中の處二十四日午前七時四十五分京城着の筈

▲齋藤少佐（新任會寧憲兵分隊長）二十五日午後十時半京城驛發列車にて赴任

▲村井倉松氏（外務省事務官）廿三日朝入城朝鮮ホテルへ

▲赤井米吉氏（東京明星學園長）廿三日朝入城不知火旅館へ

▲朴忠北知事 二十二日入城

▲陳支那領事（長崎駐劄）二十二日夜入城支那領事館へ

▲內田錄雄氏（平壤商議會頭）廿三日朝入城朝鮮ホテルへ

▲矢橋良胤氏（平每別社長）廿三日朝入城

天氣豫報（廿四日）

晴一時曇

廿三日正午 攝氏三〇度六 華氏八七度一

廿二日最高 攝氏三〇度五 華氏八七度〇

滿潮（仁川）午前十一時廿五分 午後

琴古流尺八獨習法手引 各種譜本

代價表御申越シアレバ送呈ス

平壤府櫻町二條通 管聲會本部 振替京城四九三八番 原田商會營業所

蠅の驅除は

ハイジンを以て其幼蟲を斃すにありて其目的を達せらる

ハイジンは加藤醫學博士の實驗御推奬になるものにして其目的の爲めに生れたる消毒藥なり切に御試用を希ふ

京城元町一丁目 クームヒン合資會社 電話龍山三七〇・四二四番

京城代理部及府內各藥店にあり

案內

○大藏大臣免許○

金錢信託（信託預金）

普通年七分七厘特別年八分程度

債券公債で手輕に取扱ひます

簡易貸付

福岡市博多下呉服町（本店日本勸業銀行構內）

日本勸業信託株式會社福岡支店

電話一五四五 振替福岡九五五〇

呈上

謝恩廉賣デー

自二十四日至二十八日

冷酒 一本 三十五錢

サクラビール 一本 二十錢

日本食 一皿 二十五錢

洋食 均一

カフエーヤマト

荷捌 毛糸

英國製 同 同 同 耳 獨逸製

[illegible]

其他各種

毛糸編物講習開始 來九月一日ヨリ晝夜ニ別チ御教授致シマス

京城府明治町一ノ五四（電話長本局一三四番）

米倉毛糸店

地方出張教授モ御希望ニ應シマス

OSAKA. OTANI & CO.

冬物製品荷捌

相場表送呈（在庫豐富）

大阪市東區安土町二丁目

製造問屋 大谷商店

電話本局 一九四六番 一九九八番 振替大阪六七一七一番

勉強第一主義

裏毛メリヤス・毛メリヤス

オーバーセーター・防寒

綿毛製品各種

今夜南東の大空に 橙黄色の火星が見える
地球の直徑の半分より少し大きい
偉い人間が棲んで居る？

二十三日は火星が最も近く地球に接近する日である、今夜若し晴れて居たら南東の空に橙黄色の光を放つ爛々たる大きな星を見出すであらう、それが即ち火星である。接近すると云つても其の實兩者の間隔は三千四百六十三萬七千哩ばかりであるが天文學上では實に目と鼻の間ぐらいのものである。

火星は地球と同じく一つの遊星で其直徑は四千二百三十哩、地球の直徑の半分より少し大きい、火星と太陽の平均距離は一億四千哩で地球の如く自轉して居る。それに要する時間は二十四時三十七分餘で地球の自轉と大差がないから從つて晝夜の長さは同じやうなものである季節の變化も亦地球と殆ど等しい狀態である唯火星の一年は地球の二年に相當するから春夏秋冬の季節も約二倍である事が異るのである。火星を大望遠鏡で見ると星面に幾條に暗緑色を帶べる直線的の線狀が認められる、今日問題となつて居る『火星の運河』とは之等の線狀を云ふのである、火星の兩極には白色の斑紋があるが是は季節によつて變化するので多分氷雪であらうと云はれて居る『火星に生物が居るか』と云ふことは久しき以前から科學界の謎になつて居るが火星が太陽から相當の光熱を受け四季の變化も地球に類似し、二十四時間餘りで自轉をなし晝夜を生ずるのも地球に等しく大氣中に酸素、水蒸氣を有する事等より推測すれば吾等の狀態に近似する生物は居ると斷じ得るであらうと云ふのが今日の學說である。米國の天文學者ローエル博士は火星には我々人間以上の知能を有する人類が棲息して居ると說いて居るが果してローエル博士の言ふ如き人類が存在して居るか何うかは今日のところでは到底解決する事の出來ない謎である。

火星から無線電信
異樣な信號があつた

【加奈陀ポイント、グレー二十二日發電】火星から異樣な無線電信を傍受した從來關係により各直後に火星から信號を受くる事は出來なかつた、そしてポイン、グレーで傍受した信號は四個の『ダッシユ』より成り始め低く終りには高かつたと云ふ

火星との通信に
熱中する米國の學者

【紐育二十一日發電】二十二日には火星が三千五百萬哩の近距離になるので各觀測は之が觀測に多大の興味を埋めてゐる、南米よりの報道に依ればマサチユセッツ州アムハースト大學の前天文部長であつたデヴィッド、トッド教授は南米各國政府に若火星上に住む者があり且地球との通信をなすの方法を感見し得るならば之等に對し地球への通信をなす機會を與へるため八月二十二日と二十四日の兩日間は强力無電放送を停止する樣依頼した

日本電氣爭議
警官隊と衝突

日本電氣爭議の爭議團の主謀者が警視廳に捕つたので本部の幹部激昂、鈴木敏二の諸氏は二十二日午後三時會社を訪問し、この諒解を求めたるも社長も重役も共れと知つて逃げその結果面白からざるより、この旨を聞きたる數百名の男女從業員は此帳の飾り會社に向け繰出した、が警官より警戒の正私服三百の警官と衝突し警官は群衆中に亂入し打つ蹴るの暴力を振ひて檢束者四名を出し漸く解散せしめた。

羽越線列車顚覆
死傷者ある

二十二日午後二時より當地に暴風雨襲來し午前十一時三十四分酒田發上り列車が羽越線溫海、鼠ヶ關間を進行中土砂崩壞し機關車一、貨車六、脫線海中に顚落し死傷者ある見込なるも不明である酒田よりは午後八時救援車を出し救助中である、又餘目を發した五五一客車は鼠ヶ關を通過し鼠ヶ關發後行方不明なるも電信電話不通のため消息不明である（山形電報）

主義者四十餘名
けさ平壤署の大檢擧
不穩文書多數押收

二十三日午前六時平南道高等課及平壤署警官數十名は平壤附近市街方面の共產主義團の嫌疑ある朝鮮勞働總同盟會の幹部以下四十名の家宅搜査を行ひ多數の不穩文書を押收し四十餘名を平壤署に引致目下取調べ中である、事件の內容は未だ詳かでないが京城方面からも多數の主義者が入り込んで組織的に何事かを計畫してゐたらしいが事前に發覺されたものである（平壤特電）

京都帝大野球軍入城 （けさ京城驛で）

寫眞は一行と京大軍辻主將と出迎への京鐵軍原田主將との固い握手

京信保管株券泥棒の 眞犯人は金庫屋の主人
京信會社の金庫は此奴が納めたもの
共犯井內が株券を落したのが運の盡き
怪事件の眞相判明す

近來の怪事件として世人の耳目を聳動せしめた京信保管株紛失事件は二十三日本町署に於て非公式にその眞相を發表した、之に依り長らく疑問になつて居た該事件も漸く解決を告げるに至つた

犯人は長崎縣上伊都郡川島村三五〇生れ當時府內旭町二の六居住の酒屋井內誠一(三〇)及び大阪府西區立賣堀南通二の一〇生れ當時高陽郡龍江面阿峴里二八五鮮人宿某方寄宿中の無職高瀨總三郞(三〇)で兩人共謀し去る六月十八日夜高瀨は自身京信會社へ忍び入り人氣の無いのを確めた上奧の重役室に在る金庫に眼をつけ巧に素强けたが眼ざした現金は一文も無かつたので在中の安取株券三百九十株及び京取株券二十株を拔き取り金庫は又元の如く閉ぢその儘出て株に對する智識が無いので井內が處分すること、なり安東に赴き五千圓で賣却して立歸り兩人して之れを分配し井內は新町遊廓大平樓の娼妓藥丸に高瀨は朝鮮樓其他數軒の鮮人女郞屋で散財して居た。折しも井內が京取株二十を處分すべく持廻つて居た際南大門通りで紛失したのが運の盡きで之が直に本町署に屆けられると共に酷く株券紛失の事實を知つた京信會社では狼狽し早速其筋に紛失屆けをしたがその間かれこれ四十數日を經過した後のことであつた、而して井內の手に依つて處分された安取株は事件發覺と前後十數人の手に轉々として居たのである。井內が嫌疑者として引致されたのは既に十數日前のことで當時一度歸宅を許され再び拘引された其間の經緯は既報の如くである

共犯井內は嘘つき
最初云ふた鮮人云々は金庫屋高瀨のことであつた

◇寫眞は共犯の井口

最初井內が申立てた犯行を鮮人と言ふ鮮人に就て本町署で嚴力搜査の手を進めたが一向に手懸りがなく此の三日前に至り遂に包みきれなくなつた井內の口より高瀨總三郞の名が洩れるに及び果然同署は勇み立ち刑事總掛りとなり同人の搜査に力めた結果二十二日午前十一時頃漸く同人の居所を突止め得て前記西大門外阿峴里に於て逮捕するに至つたのである、所が此高瀨は逮捕された二十二日或事件の嫌疑を以て西大門署に召喚され取調べ後放免となつたものであるがその前にも二、三回詐欺被告人として喚問されて居る

針金一本で 自由に金庫を開ける
主犯高瀨は惰氣者

井內は世間周知の如く京信會社に一昨年まで勤め解雇された關係で會社の內狀には詳であり一方高瀨も一昨年頃まで明治町交番所前に於て浪花兄弟店と言ふ看板をかけ金庫製造を營んで居た時代京信會社に金庫を納めた關係で社內の事情にも通じ金庫の構造は針金一本で自由にする程の技量を持つて居た、その後同人は失敗し借金の爲め此地に居られなくなつて支那方面に高飛びし所在を晦まし最近何處からか舞戾つて來た井內とはその以前に市場等で面識があつて居たので兩人共に困つた果て窃に大金獲取の目的の下に會社に忍び入つたものであるが當時會社は現金數圓限は他の金庫に藏つてあつたと言へば會社としては不幸中の幸ひだつたのである

夫の罪に泣く
井內の妻女

因に事件は二三日中に檢事局送りになる筈であるが犯人井內の家庭に殘る妻子の境遇には本町署でも同情し居り井內が娼妓藥丸に宛てた妻女からの涙を以て彩られた書簡の手紙等は犯罪の裏面に必ず附き物たる本件に結びつけて種々の哀話が織りこまれてゐる

聞した關係では此事實を感知することが出來なかつたので今更の如く地團駄を踏んで殘念がつて居る

會社へ警告
本町署から

本事件が漸く解決する今日迄會社に對して可なりの疑惑を以て見其筋でも疑はしき社員に就ては嚴重に取調べたが何等事實が無くして何れも不問に附することにしたが然しながら今回の事件出來の原因は會社の不仕舞に依るものであることは免れず從つて其筋より今後に對する十分の警告を與ゆると同時に本町署長の名を以て府內各銀行會社に對し非公式に警告狀を發送することになつた

米艦伊機搜索

【グリーンランドフレデリックスダール沖米艦リッチモンド號二十二日發】マグリウデル少將は巡洋艦リッチモンド號並びに二隻の驅逐艦に對し行方不明となつた伊太利世界一周飛行家ロカテリー少佐を見屆ける爲めグリーンランドの東岸を搜索する樣命じた

新廳舍地鎭祭
廿三日執行

京城府では二十三日午後五時から府廳新舍建築敷地に於て地鎭祭を執行したが本府より土木部長、岩井建築課長、谷府尹外關係者多數列席し上杉宮司祝詞を奏し次に參列者玉串を捧げ五時半頃終了した因に當日前田京城府建築技師は參列者に對し該建築工事に關して大體の說明をして式を終つた

同順泰事件は
二人共釋放さる

京城地方法院檢事局崔城檢事係で取調べ中の同順泰事件、延礎と認め二十二日午後釋放されたが外一名の阿片に係る事件は取調べの必要なしと認めたので放免したが尙發表しかねる事實に就ては取調べを續行して居る

いよいよあす午後三時から
京都帝大軍 京鐵軍 對抗大野球戰
京大軍はけさ入城

本社主催京大軍對京鐵軍對抗野球戰はいよいよ明二十四日午後三時から開始される京大野球部は今朝九時四十分京城驛着の列車で入城し直に御成町松葉旅館に落ちつき、午後は一日休養の上、明二十四日午後三時から京鐵グラウンドに於て京鐵軍との第一回戰を行ふことになつて居る。一行は大連までは十四名であつたがその中五名は歸鄕準備のために歸鄕中なので大連以後の試合には大いに戰鬪力を減殺されて居る。石原投手も總堂神戶に歸つて居たが今夜までには京城に著く豫定で、明日の試合には必ず出場する筈である。京大軍の主將辻捕手は、京鐵軍の主將原田三郞と、嘗て八高時代に三回の戰ひを交へたことがあるので今度は兩主將再會の顏合せであるといふ。斯うした古い因緣もあるので今度はベストを盡して戰ふと兩主將は誓つて居る。京大軍は主將、中野、宮崎、中山等の强打者が聯呼の間に參加しないにせよ、石原投手を立てゝ京城軍の打擊を封じ必死に緊張した試合を見せるであらう。

劍道納會

二十二日午後六時より龍山鐵道局道場に於て滿鐵社友會劍道部納會を開催し部長以下百餘名列席皆勤者三名精勤者十三名に對し賞狀授與式を行ひ終つて試合をなし午後八時盛會裡に閉會した

三丁目廉賣所の火事は 失張り放火らしい
有力な證據が擧つた

本町三丁目共同販賣所の燒失事件は引續き本町署司法係に於て取調べつゝあるが二十二日に漸く事件の目星がついたもの、如く同署の拔目無い刑事は有力なる參考人を喚問し更に署沼部長も本事件に就き專ら調査の手を進め酷く確證を突き止めるに至つた模樣である其筋で同販賣所燒失の裏面に蟠る不詳の點も明白になる譯であるが同署では未だ發表を見合せて居る

全鮮野球爭覇戰
中央豫選大會

來る廿七日から六日間 (雨天順延)
龍山滿鐵グラウンドで

試合開始時間及組合せ

第一日(二十七日) 遞信局―龍中倶樂部(午後四時より)
第二日(二十八日) 京中倶樂部―龍山機關區(午後一時より) 殖產銀行―總督府(午後四時より)
第三日(二十九日) 仁川機關區―龍山驛(午後一時より) 三八倶樂部―オールドボーイス(午後四時より)
第四日(三十日) 總督府土木部―基督敎靑年會(午後一時より) 外人軍―元町靑年會(午後四時より)
第五日(三十一日) 京鐵局―京城全火災(午前十時より)

右の試合終了後直ちに第二回戰に移る

主催 京城日報社

與黨三派の整理案と 海軍判斷[illegible]

……格の態度に就ては、陸海軍では[illegible]く適ふる求むるため門戶を開放する大概であるから、主張においては上の實効を收め得るであらうか、特にこの採用資格を撤廢するためには陸海軍の態度を[illegible]……が、この[illegible]は實際に於て殆と不可分なるものがある、[illegible]今日ひてこれを[illegible]……

良法が

……るのであるがあるひはより以上の……とは出來ないから……ないと斷ずるこ……

鮮滿對抗陸上競技
朝鮮軍の敗因(下)
作戰にも欠陷があつた
大連から歸つて　寺田生

團體競技に於ては、士氣の興廢によつて、實力以外の結果を見ることがある。遠征の往途に於て朝鮮軍は士氣極盛の感があつた。それは寧ろ敵を吞んでの元氣が含まつて居た。しかし大連に著いてからは分宿したので自然結束も不統一になり作戰上の連絡等にも缺陷が生じて來た。加ふるに短距離やフキルドの各種競技では、朝鮮選手は殆んど萎縮して了つて居た。之に反し滿洲選手は槍投げ、砲丸投げ、圓盤投げ等何れも最後の踏ン張りによつて朝鮮軍を拔いて行つた。つまり『何糞ッ』と云ふ意氣が滿洲選手を勝利に導いて行つたのである

◇

今回の競技に於けるレコードホルダーを擧ぐれば朝鮮軍の選手に多い。つまり個人として、飛び拔けた選手は寧ろ朝鮮軍に多いのである。而も之に續く中堅選手を有しなかつたのは得點の上に非常な損失を招いて居るのである。それから競技番組作成で兩軍メンバー交換に於て、滿洲軍は多數の補缺を記入して居るのに、朝鮮軍には補缺の顏觸に就てあまりに粗雜なプログラムを作成して居たのである。ために病人を出した場合敵軍の乘ずるところとなり非常に損をしたとも亦認めなければならぬ

◇

作戰上に於ても亦滿洲軍は細密な注意を拂つて居た。殊に短距離、中距離等に於て然りである。それから之は直接原因でなくとも、よき指導者が朝鮮軍に乏しいことも否まれない。滿洲に於ける岡部、谷の如き指導者が朝鮮に居ないことも敗因の一とせねばなるまい。尙一見して感ずるのは滿洲軍が堂々たる體軀を有する靑年若くは壯年であるに反し朝鮮軍は中等程度の學生が半數を占むるといふ有樣でその體力、その度胸に於て既に弱味があつたのである

◇

最後に私は、朝鮮に於ける運動競技の中心地である京城が、唯一つの競技場も有せず、野球グラウンド、テニスコートの如きも府として有しないのは滿洲に對しても恥かしい次第であり、京城の恥辱として深く府當局の考慮を煩はしたいのである。御成婚記念グラウンドの如きも全力を擧げて工事を急ぐことを希望して止まない。（完）

動物園の河馬
近くお產する

目下姙娠中の昌慶苑の河馬はいよいよ月滿ちて飼育係ではこのお腹の大きな重量のために新しい設備を設け雄と分離し水槽の水を滿め飼育夫がつきゝつて看とつてゐるが二三日中にお產があるさうである

人蔘湯

▲相撲の野次として一頃名聲を馳せた鐵道の[illegible]クンが、今度は野球場に現はれた▲京鐵對[illegible]倶樂部の試合にも顏を出し、一流の野次を飛ばして居ると[illegible]の居ないところに打て』『君ブッつけろ！』と來たもんだ▲誤つて[illegible]クンの看板と云ふのはスコアボールドのことである▲それやはれ場が違へば勝手が違ふ▲それでも聞違へて『病院がワ』と怒鳴らなかつただけは感心だ。

生活難の投身

廣州郡落成面[illegible]無職洪聖範(二八)と云ふ老爺は生活難から二十二日午後十時頃漢江人道橋からザンブと飛び込んだこの水音を聞いた鐵橋水道警務の[illegible]が直に漕渡するのを發見龍山署に引渡した

一手販賣元 京城本町二丁目 高千穗藥房 電話本三六八番 振替[illegible]

えんげい

天華の初日

歐米奇術松旭齋天華一行は廿二日午後七時半から京劇に於て初演赤十字會の總見で立錐の餘地もない人氣、小天一、秀長の美人胴體兩斷、天華の歌劇感想術、變裝大魔術、丞子郞の『お夏狂亂』魔術樂劇『猛虎美人』等が人氣を呼んでゐる。

浪花座の少女歌舞伎

少女精俗の少女歌舞伎は出演者が土地の少女達である爲め非常の人氣でいよいよ廿四日夜から開演

紹介

『いさをの味』理想的調味料として味の素以上に好評を博しつゝある『いさをの味』を今回花園町の大志瀬商店で滿鮮發賣元を引受けることになつた『いさをの味』は一個七十錢で頗る安價である。

喜樂館 愛讀者優待週間 (八月二十日より同廿六日迄通用)
學生ロマンス 我等の若き日 全七卷
階上六十錢を三十錢 階下四十錢を二十錢
京城日報社

あと僅か三日！
喜樂館の名映畫
必ず見逃しなさるな

本社後援喜樂館に於ける本邦空前の運動映畫『我等の若き日』全八卷の本紙愛讀者優待週間の第三日も前日に引き續き定刻前より觀客殺到し今や京城活界の人氣は擧げて喜樂館に注集したるやの觀を呈して居る

同映畫は從來の日本新派が戀愛中心の纏綿に行き詰まりを生じ日活が運動方面に着目し帝都運動會に活躍してゐた明大選手鈴木傳明を拔擢して來て自作自演せしめた映畫で、毎年英國テームス河に於て行はるゝケンブリッヂ對オックスフォード兩大學の世界的短艇競爭映畫『最後の一艇身』にヒントを得た日本最初の映畫でボートのみならず卷中には日本映畫俳優中の重鎭俳優として定評ある佐藤明氏高木永二のボキシングあり、勁骨隆々たる兩者が相互に敵の虛を衝いて最後の勝利を爭ふ有樣は觀客の靈魂を魅了して怒濤の如き拍手を浴び時代劇『鬼作左衞門の娘』は戰理、戀と惱む娘一圖の心を表現し連日人氣を爲潮してゐる

演藝案内

黄金館 帝キネ共營 毎日從夜
當る八月廿二日より廿六日迄公開 納涼超特別大興行 空前絕後今週は御婦人お客樣優待週間として本社に交渉なし特に選びし映致す全部封切大映畫近來當館の多大の犠牲を拂ひ大努力を御認めを願ひます
◎實寫 毎週大好評の サンデー毎日 一卷
◎喜劇 米國ホールム社作 迷ひ兒 二卷
◎冒險大活劇 珍無類飛切り面白い大喜活劇 ヘレンホルムス孃主演 猛虎の脅威 第五、六回目 ヘレンの苦心は極度に達す 原作菊池幽芳氏脚色松本英一氏 帝キネ最近傑作封切大映畫
◎女子教訓 大悲劇 己が罪 七卷 松本泰輔、咲川八重子、鶴田ヘンリー、鈴木信子、小島洋々、青木高夫、小池春枝、尾崎肇子 美しく咲き亂れつた花の如一たび決心が大切か本映畫は有名な菊池先生の原作を脚色し監督の… 完成せしした封切映畫 サンデー毎日所載 原作前田曙山氏
◎時代劇 歡樂の鞘 七卷 阪東豐五郎、市川松之助、尾上紋十郎…

喜樂館
ものを牧野氏のユーモアーな趣向を捉へ…
◎實寫 佛國飛行機戰 二卷
◎喜劇 踊り同志 二卷
◎名花 パールホワイト主演 プランダー 四卷
▲怪奇 二十日より週ゝ…
◎日活時代劇 鬼作左衛門の娘 全六卷 池田富保氏監督
◎我等の若き日 八卷 デンメイ鈴木傳明主演

大正館
◎實寫 蘭西の門戶 長尺
◎時代劇 夜の怪鳥 全六卷
◎現代劇 黑川博士 全五卷
◎人情劇 女殺し油地獄 全八卷

中央館
八月十九日ヨリ コニコニ大會
◎連續活劇 深夜の騎手 全六卷
◎活劇 戀の獵人 全六卷
◎悲劇 夢から夢 全五卷

京日案内

公債 時價買入地方は[illegible] 竹下金融部
恩給 年金恩給料扶助料 安國商會
恩給 新證書及更正證書 京城府古市町 江州屋本店
電話 格安賣物あり 柏屋商會
古本 高價買入 上田書堂
ほねつぎ 京城明治町
銃 修 理多年の經驗により 京城明治町 川銃砲店
醫員 內地人當院の方 日本生命朝鮮支店
外務 社員として高級の士 日本生命朝鮮支店

看護婦及附添 派遣 下關市丸山町 關西看護婦會

中風病 きうち

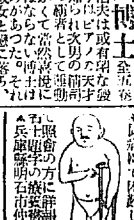

旅團設置要望
慶源と運春呼應して起つ

【慶源】慶源郡内に旅團設置を熱望する郡民は過日慶源郡廳樓内に各面の有力なる内鮮人約四百名集會し之れが運動に關する諸般の事項を協議したが郡民の總ての旅團設置を熱望する事は非常なもので此の際極力實現を期すべく近く更に大會を開き民意的成蹟を作成する事にして左記十名の實行委員を選擧して散會した。

道評議員面長 劉宗伸
學校組合管理者 秋山仲三
評議員 細田貞行
金融組合長 田炳植
學務委員 韓知能
同 李仁鉉
同 金在中
外二名 淡島敬次

尚鍾城郡民一般に於ても旅團設置を熱望し不日大會を催して慶源と相呼應し運動を爲す由である

光州繁榮會協議會

【光州】光州繁榮會では二十一日午後八時より市内無盡會社に委員會を開き秋期會員より財務監督局中止顛末に就き報告あり近く之が收支決算を報告して期成會を解散する事に爲し顛末點期成會に於ては將來の運動費として二千圓を内鮮人より醵出する事とし上委員及び常務委員等も會長に於て適當に所屬する事等を協議した

金泉商工會 正副會長決定

【金泉】金泉商工會正副會長辭任以來數月其椅子が空になつてゐたが十八日評議員會を開催會長に山上三乘氏副會長に高崎平吉氏當選就任承諾したと

上海航路の欠陷
輸出品の貯藏所が無い

【釜山】上海航路開始以來輸出貨物噸數は漸次增加を增した殊に鰯鮹の如きは最初多大の屬性を挑つて見本的に輸出したものが現在に於て上海は勿論南支在住民の嗜好に適し其注文も漸次増加しつゝあるが釜山に於ては鰯鮹其他の輸出品を貯藏する設備がなく現在の狀態では輸出品を準備する事が出來ないので殆ど困難なる貿易は得て望むべからざる狀態である又上海の受託航路を引受けた朝郵も當業者が貯藏物を託するも之を保管するの準備がないと云ふので石谷石川兩氏は府廳に向つて適當の措置を採られ府民が多大の興味を挑つて開始した上海航路に對する貿易の順當に發達する機會を與へたいと陳情したので府に於ても陳情者の意志を採用し何とか對策を講ず研究中である

慶北米移出高

【大邱】慶尚北道大正十二年度米穀移出高は大正十二年十一月より本年七月末日に至る間に於て移出及び輸出せし玄米は六十一萬一千三百石に上り又四月ごろから八月より十月迄三ケ月間の移出及び海外輸出を假りに五十萬石と見れば全部の移出高は六十四萬六千三百九十三石となる勘定であるが之を昨年度米年度の約五十二萬石に比する時は約十四萬六千石の增加である、而して其原因の主なるものは出來秋當時より米價暴騰したるも一因なるべく一般財界の不況に伴ひ地方經濟界も其一因なるべく他の一方に於ては玄米を放棄して比較的經濟的である滿洲粟を代用食物に用ひたる點も大いに與つて力あるべし之を本年一月以降六月に到る間の輸入高を聞くに其數量は六萬六千六百六十六石に達し居れり要するに本年度米年度の移出及搬出は大いに出過ぎたるものと見るを得べし

釜山の上水道
根本的改善を要す

【釜山】釜山上水道は其施設が古く全く現在の發展を豫期して布設したものでなく單に人口三萬位を基礎としたものであるから絶えず府民惡臭の聲を聞くのである釜山の港勢の狀況を見ると歳と共に船舶の出入を増加するので之に給水する水量も勘增する尤も此間給水ながらも貯水池の擴張をなしメートルを据え付けては居るもの人口は布設當時に三倍し又船舶の出入の如きも其當時と比較すれば實に驚くべき增加を示して居る響を以て根本的改善施設をなすにあらざれば府民は絶へず水に苦しまねばならぬ狀態である今夏は幸ひに相當の降雨量はあつたにも拘らず全日給水した等の事なく一日一回に十時間乃至三時間位の給水に止まつて居る萬一此際火事でも起つたら何んとするボヤ位にして消し止むべきものも大火たらしむるの止むなきに至る點は睫眼の事である釜山の水道は衛生上より見るも將亦公安上より考ふるも此際大々的根本策を樹つる必要がある現に交渉中である、現在の共用栓は三十七ヶ所だが故障等の關係より內十五ヶ所取急ぎ改造する計畫である昨年度は專用栓七十ヶ所の專用栓を增設したが其成績は良好で專用の申込は自然と增加の現象を呈する譯である料金は左の割合である

一、私設共用栓八十五錢
二、專用家事用一圓二十錢
三、營業及團體用參圓四十錢

蘋果の出廻り

【大邱】大邱府を中心とする慶北の蘋果は目下中生種の走り他の出盛り期に入りたるが一日二三百箱位の出廻り一箱三貫匁入りの五圓見當の市價にて其仕向け地は内地にありては下ノ關、大阪、神戸、東京方面、朝鮮にありては釜山、京城、仁川等なり晩生種の紅玉其他は去る十九日始めて出廻り内地方面に出廻りつゝあるが本品は國光に比し熟期早きをなすものにして相場は三貫匁入り一箱八九圓見當に取引行はれつゝありと

咸北共進會場
電話交換所設置

【淸津】今秋の共進會に淸津郵便局からは特設施設の一として電話交換所を會場に設置する手筈が進んで居る、府協贊會では第一會場と第二會場の連絡について頭を惱まして居た際とて此計畫には双手を擧げて感謝して居る、遞信局も大丈夫認可して呉れるだらうが設置個數は二十位の見當である

浦項面長等辭任

【浦項】浦項面長林和市氏副面長原載根氏會計池川稱吉氏助役吉本清志氏は過般漁港施設に反對せる面吏員不正事件の責任を帶ひ二十二日郡廳へ辭表を提出した

平壤から
支局同人

◇商業會議所では近日中に平壤驛前廣場及船橋里驛九里等各電車終點で屋外活動寫眞を一般の觀覽に供すると社會課としてはいゝ企てだお蔭で帳擔電車まで儲かる

◇市場令に由る魚市場の民營期限も愈々滿期近いので經營者側は存續運動を始めた公共利益の爲府の收益の爲に府營を斷行するがいゝ儲からぬ電車許りでは仕方がない

◇平壤商業會議所では前年度から持越の會費未收金が小一萬圓もあるので調査の上滯納手段を執る事になつたさうだ除名なぞするよりもその方が氣がきいて居る

◇此度洞でまた四千年前のドルメン多數を發見した樂浪學者の多い平壤では甲論乙駁兎角騷はしい何しろ之等の古跡が續々發見される事は考古學上史學上悦ばしい事だ

◇平壤では官民共に樂浪學者が多數で玉石混淆の意見を持つて居る其處で小田省吾氏の夏期大學講習に對しても自説を執つて讓らず流石古史では吾々の方が博士だなキツイ

沙里院より

◇中上會頭の辭任申出は既に數年前からのことだが氏の辭任後何は會の消長に大關係ありとなし施設事務は副會頭や理事に於て適當に處理すると云ふ條件の下に適當の後任者が見付かる迄留任すだけ快く承諾を得てまあ〳〵で押し通つたものだが、中上氏もそれでは一應立場が苦しいとあつて今度こそは是非とも名實ともに辭任すると言ひ出し又安田副會頭も健康勝れぬと言ふ理由で辭任を申出て居ると云ふ。

◇しかるに一方では會の活動が近時更に振るはないとの小言を時々耳にするがいつも氣乘りのせないいや〳〵の頭を戴て其業績の完からん事を望むはあまりに虫がいゝよろしく他に後繼者を定めて速かに現會頭の意志に副はん事に努むるが其功勞に酬ゆる道であらう。

◇既報の組合總選擧期日はいよ〳〵九月三十日に決定した人物經濟には十分の餘裕があるばかりでなく、一切の私情を去り盡にかられざる以上猫額大の沙里院で其候補の大小を選ぶに能作はない筈。

◇我と思はんものは堂々たる政見の發表でもして遠慮なく名乘を上げて其抱負の程度を示すも一策であらう

繰綿輸移出
檢査規則發布と
木浦商業會議所の希望

【木浦】木浦會議所では近く發布されんとする繰綿輸移出檢査規則に關し今回左の如き希望の申請書を殖産局長に提出した

▲繰綿輸移出檢査規則に關する件

朝鮮に於ける繰綿輸移出檢査規則御制定は來る十四年度より御施行相成哉の赴及聞致候處申迄もなく當木浦は全鮮に於ける棉花の約七八割を消化輸移出し來り逐年進展の趨勢を示し居候に付ては該檢査方法の如何は當該商工業者に甚大なる利害を及ぼし當港の盛衰に關する重大案件なるのみならず大正十年第四回全鮮商業會議所聯合會に於いては『其土地の消長に關する問題に對しては可成商業會議所其他の機關に諮問せられたき事』を決議し當局に要望したる次第も有之候に付右檢査規則内容に就ては無論御諮問相成候儀とは奉存候得共萬一當業者に何等諮問もなきに突然御發布等のこと有之候ては其困惑一方ならず延て當港貿易の消長にも關し候次第に付何卒豫め御諮詢相成候樣致度此如申請候也

扶餘八景
＝百濟の舊都を訪れて＝
大田支局　Y生

二

平濟塔は五府規模頗る雄大高さ三十四尺幅十二尺朝鮮有數の巻古塔である、此塔は唐將蘇定方の百濟を亡ぼすや意氣大いに揚がりて八紘を呑むの概あり自ら賜授の功に比し功業を石に刻して都城に建たるもので、碑銘千數百字今は雖文將殺して全部を読む能はざるも猶は有名なる國家の殿堂である金烈淵氏詩に

禾黍離々古國墟。行人立馬故彷徨。回頭欲問當時事。石塔無言對夕陽。

湯本校長の詳細なる説明を聞き一行は記念の撮影をすまして扶蘇山に向つたが雨は段々激しく一行の爲めにはイヤな陰雨ではあるが此家には樂好の雨であつた塔の周圍は扶餘の公園地として過ぐる年多數の櫻樹を移植せるも今は其數僅に草の間にあり内ケ崎氏句あり

寂れ行く舊都に響く牛の鈴

×

扶蘇山暮雨＝扶蘇山は即ち半月城址で都城の背後に在る東の一峯を迎月臺と稱し西の一峯を送月臺と言ふ、白馬江（錦江）の狂流は近く脚下を繞り鷄龍山の連峰は遠く眼前に展開し、風光誠に頗る佳であ、雲間に鶯へ水鄕山村、長汀曲浦ある一行は陳列館の見學を終り新羅文武王癸亥唐將劉仁願の功を記するが爲め建設された劉仁願の碑を見た山上にある半月城址百濟城の舊跡を訪ねた内ケ崎氏又句あり

旅人よ心して踏め古への百濟の遺石にまじりて

×

落花巖懷古＝岩脚數十丈、屹立して白馬江に臨む、半月城將に陷らんとし、義慈王夜半陷落を聞いで扶蘇を出で巖頭より身を投じて死したと云ふ悲壯な歴史のある處後人稱して落花岩と呼ぶ内ケ崎氏は吟ふ

辭士の如く

ならぶポプラの影浮かべ
恨みは長し錦江の秋

金英顯氏の詩に

北灌玉碎可憐春。蜀魄啼殘不見人。如夢江山誰後識。空留明月轉羅新。

×

皐蘭寺懷古＝寺は扶蘇山の北麓にあり百濟の古刹前方は白馬江滔々洋々として遠く流れ後方は絶壁峨々として高く聳ゆ半腹より石徑を斜に下界に通ず、堂宇藍潤にして閑雅頗る人をして俗塵の想ひあらしむ此寺に皐蘭を生ずるを以て皐蘭寺と稱す一行は奇岩より滴出する清水（皐水）に口を濯ぐ。江に降り船にて白馬江沈月と稱する八景を賞岩律に向ふ沈徳淑氏詩

皐蘭寺古白雲深。千載悠々一望中。殘壁亦知亡國恨。餘音猶在舊江山。

夏秋蠶掃立數

【平壤】平安南道に於ける夏秋蠶

咸興水道狀況

【咸興】咸興面事務所に於ては咸興停車場迄水道管を布設して給水の便を圖らんと計畫中だが鐵道局内は鐵道に於て水管を敷込給水上彼我の便益を期せんと面より目下交渉中である

仁川のセメント會社
近く實現されることになつた

【仁川】吉田秀次郎、龜澤正次郎、荻谷藤夫、河野竹之助諸氏の發起にて仁川にセメント工場を設立すべく豫て各方面に運動中の處昨今漸く具體化するに至り名を東洋セメント會社と稱して段々東京、大阪、京城方面の出資者との協議が纏まつたので二十五日午後七時半より仁川商業會議所に府内一般有志の參集を求め右設立計畫の報告をなすと共に有志の贊同を勸誘し之が實現促進を圖ることになつた而して總株數六萬株の内既に四萬株は内地で一萬五千株は京城で引受確定したれば殘り五千株を仁川に於て持つて貰ひ度希望であると

道路面目一新

【平壤】平安南道では今秋道路品評會を開催するので各郡では目下競つて道路修繕中であるが經營

審判員決定

【鎭南浦】本社平壤支局主催全鮮野球爭霸戰西鮮豫選大會の審判員は本社鎭南浦支局並に鎭南浦體育協會野球部の斡旋に依り鎭南浦から根岸政四、鈴木德平、石倉諸氏の三氏に依囑することに決定した

けふ！西鮮豫選大會
三百五十名の應援團に擁せられて
兼二浦軍堂々と乘込む

【平壤】西鮮野球豫選大會は愈々二十四日午後二時から平壤中學校グラウンドに於てオール平壤對兼二浦戰の決戰となつたが兼二浦軍は必勝を期し西鮮の出場權を獲得すべく意氣盛に天を衝くの概あり平壤、兼二浦の兩市民は共に各チームに名譽の選手權を得せしめんと選手以上の熱烈さを示してゐるが當日は一大應援戰を豫想されてゐる、兼二浦では平壤の應援隊に封鎖せらるゝことを恐れ三百五十餘名の一大應援團を組織し午前十一時着の列車で選手を擁して乘込むことになつてゐるが此一戰を前にして西鮮のファンは熱狂の極に達してゐる

全州簡閱點呼

全州郡簡閱點呼は二十二日午前八時から全州小學校に於て執行した執行官には大田八十聯隊大隊長代理大田聯隊附少佐、大田聯隊區司令部から香川聯隊區副官等出張し正午頃無事終了を告げ一行は同日午後一時四十五分全州發群山に向つた（全州）

第八隱岐丸歸航

第三師團司令部歸途綾部を載せた第八隱岐丸は石材、味噌、粗陶器、雜貨三百個を積載し十九日入港平北の爲め荷役不能で二十一日迄碇泊して居たが二十一日米豆醬油三百餘梱を積み更に十七名を乘せ鎭南浦に歸航した（浦項）

忠北旱魃被害狀況
米は昨年より一割五分強減收

【淸州】忠淸北道に於ける旱魃被害の狀況は本月二十日の現在にて陰城、鎭川、永同、沃川、報恩三郡及丹陽郡北部地方が最も甚しく全部地方槽地帶に於て被害甚大であるが稻は旣に龜裂を生じ用水缺乏の爲め萎凋して枯死に瀕するもの少からず大豆は下葉脱落し或は莖の發育遅れるものあり、粟は登熟が充分でない個には赤穂病蔓延のものがある收穫豫想は前年實收高に對し米一割五分五厘一〇六、〇七二石粟一割五分四厘一四、七四〇石大豆二割四分九厘四四、三〇〇石稗一割〇七厘五三、九五〇斤の何れも減收見込であると

大田地方旱魃

【大田】稻付を終へて以來月餘更に降雨なく折角の稻秧も稻付けの儘稻は將に枯死せんとしつゝあり大豆小豆等は開花の期に迫りながら降雨なく大概或は白菜類は蒔きの期を失せんとし大地主なる東拓朝鮮興業白揚農業等は郡當局と共に善後策を講じて居る

谷山地方喜雨

【谷山】七月末より引續く旱魃に農作物は莫大の被害で郡民は非常に困憊して居たが去る十九日夜より降り始めた雨は二十日午前八時迄降り谷山郡廳備附の雨量測量に依れば雨量四十ミリ一厘當七斗三升三分で農作物は漸く蘇生した

面事務所上棟式

【永登浦】永登浦面事務所は豫て改築工事中の處愈々二十三日午後三時上棟式を擧行した始興郡守、三課長、警察署長、面協議員、區長其他參列の上上棟式を擧行した（仁川）

普通學校認可

【鐵原】鐵原郡北率化面才山公立普通學校設置の件は八月二十日附けを以て其筋の認可があつた、同校は同時に就學の認可もあつたので近く工事に着手し明年四月一日から開校する豫定であると

鎭海の燈籠流し

【鎭海】鎭海の燈籠流しは豫定の十八日が大時化の爲延期中の處去る二十一日の夜に執行されたが近年にない人出であつた（鎭海）

事業不振の
鎭南浦病院救濟策
―新築移轉に限る―

【鎭南浦】鎭南浦府立病院の經營並に設備改善問題に關しては從來府內各方面で盛んに論議されて居るが未だに實現せぬので府當局では極力之が改善方を考究中の處愈々具體案作成に着手したが當局の方針では移轉改築を以て最良の方針と見做し充分の研究を進め來年度豫算に計上すべく準備を急ぎ鎭南浦府協議會に諮問し同意を得る由であるが傳染病病舍增建延坪數約七百坪の病舍を增建の計畫に平屋造三階建の本館に平屋建の傳染病舍増設で府に大なる影響を及ぼす事なしに過ぎた位の堂々たる病院が生れる譯だから成る可く速かに目的を達成する樣に促進したいものだと語つて居る

清津の
贅澤税の皮切り

【淸津】淸津に於ける贅澤品關稅の皮切りは五六日前鮮郵便小包の中から純金の耳搔きと笄が飛び出したのが夫れで、鮮婦人用のものこれは間島から咸北驛湖に送られる品物であつたが價格が三十六圓二十錢だから十割税金で七十二圓四十錢と成つた、今年は間島から名物の西瓜が一向咸北に輸入されぬ本年は咸北内地にも西瓜の豊作の結果にもよるが西瓜が贅澤品と成つて居るからの事で鮮人の夏季の常食が贅澤とはチト蒔ぬとコボして居るものが多い

平南道と水力電氣
地方開發の爲め有望な事業
秋月土木部出張所長談

平南道土木出張所秋月所長は地方農村と水力電氣起業に就て語る（平壤）

平安南道では大正七八年頃の好況時代に水力電氣の出願が二十數件約十萬馬力に達したが此等の出願も財界のガタ落ちと共に一件も起されずに居る、大同江でも大規模にすれば二三萬馬力の發電は不可能とは思へぬが政治や經濟な考を練りたる上に徐々にでも起されるものと思はるゝ二千馬力位な發電が一箇所できはあるまいかと思つてゐる、朝鮮の田舍で小規模の發電をなす事はこれを揚水に利用して水田の經營に當て又小部落で電燈を經營する事も出來るのである、小部落で電燈を經營する事は從來朝鮮の田舍では夜は暗いものとされてゐた惡習を一掃し延いては家庭工業の勃興を促進せしむる事も出來るのである稍大規模の發電をなす事は不經濟でなく炭田の開發や金鑛等の鑛山の事業經營上にも効果がありはすまいか自分は地方農民の自覺に依つて小規模の發電事業を起し農村の開發に資し又眞面目な投資家に依つては大規模の發電事業を起され未開の鑛山炭田を安價な動力に依つてドシ〳〵開發されて行かれん事を希望してゐる云々

秋季種痘期

【慶尚北道】慶尚北道管内の秋季種痘は來る九月より十一月までの間に實施する事となり目下其の準備中なるが今年は一般に種痘出者稀少にて當局も樂觀して居る（大邱）

元山の寫眞展覽會
入賞印書發表さる

【元山】本社支局主催の元山光波會夏期寫眞展覽會は非常なる好成績にて出品點數百餘點に達し高野小間物店樓上にて展覽に供しつゝあるが伊藤武井兩氏の嚴密なる審査の結果左の通り一等より十等迄入賞印畫を決定した

一等賞肖像（元山）馬場德藏　二等賞夏香（元山）大竹千吉　三等賞廻り行く陰陽（元山）馬場德藏　四等賞岡谷にて（元山）馬場德藏　五等賞曾良の暮色（元山）高木道二郎　六等賞澄る光（咸興）高木嘉中　七等賞直觀（元山）辻三喜雄　八等賞花の頃（元山）大竹千吉　九等賞無心（開城）辻三喜雄　十等賞戰前の印象（羅南）南部讓吉

二十三日午後九時より伊藤武井兩氏の印畫について一場の講話があつた

楮苗の成績

【大邱】慶尚北道にては朝鮮紙の原料たる楮の繁殖を圖る爲め大正十二年より楮苗の植栽を獎勵し居り本年度の植付は八月に於いて二萬三千五百二十八人、其本數百四十八萬餘本なりしが本年は未曾有の旱魃の爲め枯死したるもの多く補足に活著したるものは百八萬一千本にして其の分合は約七割強なりと

英語講習會

元大邱高普校長外有志の發起にて有志の要望の下に今般同校内に大邱英語講習會を設立し九月一日より開講毎夜二時間乃至三時間宛專門に教授する由會費は入會費として金一圓五十錢入會者は八月卅一日限り京町二丁目大邱英語講習會臨時事務所に申込むべしと（大邱）

鎭南浦の
魚市場問題
決定までには相當曲折あらん

【鎭南浦】鎭南浦水產會社經營の魚市場更新許可出願に關しては鎭南浦府では過般來府内務課長を出張せしめて種々打合を爲さしめ二十二日には澤永府尹自ら出頭して道當局と將來の協議を遂げたが之に關して果然當局は『近來總督府などで市場經營は公營とし府營を施行とか色々と一般民衆を圖とした主義政策が唱導實行されて行く樣になり殊に地方經濟の擁護などを稱揚する折から當局の方針にしてゐるらしいのは最も時宜を得た處置として歡迎する所であるが實際の事務の處理に當つては本府の意見を聞き本府の許可を見た後でなければ道知事の許可指令を見ぬ樣な次第であるから知事は知事であるにも拘らず本府に具申し本府の意見によつて決定される事になつて居る爲に魚市場問題も決定までには相當の曲折を經ねばなるまい』と語して居る

沃川郵便所
移轉問題
市内電話架設の行惱

【沃川】現在の沃川郵便局は旣往二十年來同一城内に存在し然も沃川驛に接近せる關係上公衆の便利を極めて多く從令將來沃川の市街が何れの方面に發展擴張さるゝとするも鐵道と密接の關係を有する郵便所の位置に移動あるべきものとは一般市民の夢想だもせざりしところである然るに最近に至り現柴田所長は突然現在市の北方に偏在せる不便の場所に移轉を決行せんとするは全く市民の利害便否を無視する無謀の行爲なりとて多數市民の反感を買ひ爲めに折角進捗しつゝありし市内電話架設問題に一頓挫を來し若し此儘移轉を決行さるゝ如きことあらんか時局は益々紛糾し終に電話問題は永久に解決の期なかるべく心あるの士は沃川將來の發展上且市民の融和上由々敷問題なりとして是が善後策に付き苦心中である

大田庭球試合

【大田】二十二日午後三時より鐵道コートに於て鐵道大田工務事務所對大田全老軍との庭球試合を擧行したが左の成績にて鐵道軍勝利した

老童園　工務軍
小島　清水　三　一　岩崎　瀬川
◎小島　清水　三　二　奧村　松上
山形　中島　三　三　神部　大久保◎
三石　入江　二　三　白井　白石
近藤　林　〇　三　白井　白石◎
村上　石塚　〇　三　篠原　加藤
小島　清水　三　一　神部　大久保
◎小島　清水　三　〇　白井　白石

委託生選拔

沃川郡青山面安周弼　淸州郡加德面申佐植　忠州郡山尺面李錫淵　鎭川郡德山面鄭煥興

兩より内地優良村に委託生として選拔されたる左記四名は二十八日道廳に集合二十九日出發の豫定である（淸州）以上四名は和歌山縣海草郡鹹川村申は同縣伊都郡見好村李は大阪府東成郡天王寺村鄭は同府東成郡城北村へ夫々委託さるゝ由

地方人事

▲久留島全北道警察部長　病氣のため久しく引籠り中であつたが靜養のため二十二日大田儒城溫泉へ（全州）
▲藤本周三氏（新任漢城銀行大田支店支配人）二十四日赴任
▲田中元房氏（元漢城銀行大田支店支配人代理）二十四日出發水原へ（大田）
▲野々部見氏（總督府遞信局員）浦項地方に於ける海路交通調査の爲め二十一日來浦小山旅館投宿廿六日迄滯在北鮮行汽船を待つて再び向ふ筈（浦項）

腸疾患の治療及豫防劑
ビオフェルミン
腸內殺菌、腸內澱粉消化作用を確實優秀に發揮する……
腸內に於て殺菌作用を營むべき乳酸菌を豊富に含有するが故に諸般の腸疾患例之急慢性腸カタル・消化不良・腸チフス等の治療に優秀なる効果を奏するのみならず確實なる腸疾患豫防劑として推奬せらるゝ
粉末及錠劑あり　說明書郵呈
發賣元　大阪道修町　武田長兵衛商店
製造元　神戸二番町　株式會社　神戸衛生實驗所
232. 24—485.

美人健氣な鮮婦人 しい類愛

震災美談(一)

火の粉を浴びて他人の兒を助く

◇大地も裂ける激しい震動、空をも焦がす紅蓮の焰、阿鼻叫喚の修羅場に、親子夫婦も互に顧みる暇もない彼の危急の場合にあたり、一人の朝鮮婦人が、世にも美しい人類愛を發揮した物語りは、聞くだも胸のすがすがしい氣持がする

◇東京市深川區海邊町二十三番地に、鄭昌勲といふ朝鮮人が、其妻鄭春玉(三〇)と娘鄭千代(二)と三人で世帶を持つて居た。九月一日の大震災の時は、地震に驚いた朝鮮から移住して居る鄭一家の人々は驚いたとか恐ろしいとかいふ事は通り越してたゞ呆然自失の態で、裏手の廣場に飛び出したが、間もなく震動がやんだので、鄭夫婦は千代女を廣場に殘し置いて家財持ち出しのため自宅へ行つた。丁度夫婦が家の中へはいつて行つた頃又もや激烈な搖り返しが來た。二人はびつくりして再び廣場に逃げ出して來た。

◇來て見ると、這はいかに娘の千代女は、見も知らぬ一人の赤ん坊、生れてまだ幾らも經つて居ない男の子を抱き、きよとんとした顏で蹲むらに座つて居たのである夫婦は怪しんで、その兒はどうしたのかと訊いたところ、娘の言ふには、今しがた一人淋しくまだか〱と兩親の來るを待つて居ると年の頃二十前後の內地婦人が、此嬰兒を抱いて通りかゝり、一寸觀音まで行つて來るからほんの少しの間赤ん坊を預かつてくれと言つて、千代女に子供を渡さうとした

◇千代女が今兩親があちらに行つて居るから一人で預かることはできないと斷つても、その婦人は今すぐに歸つて來るからと、無理やりに赤兒を千代女に押しつけて、後をも見ずにひた走りに走り去つたのだといふ事であつた。自分達親子三人の生命さへどうなるかも判らない危急の場合に、こんな厄介な生きた荷物まで背負ひ込まされて、鄭夫婦は大に驚惑した。併し今にその婦人が歸つて來だらうからと、さすがに女だ、心の優しい鄭春玉さんは乳吞兒を抱いて、泣くのをあやしたりミルクを與へたりして待つて居たが、なか〱兒の親は歸つて來ない。

◇折柄江東方面に起つた火の手が旋風に煽られ、深川の町から町と燃え擴がつて、午後三時半頃には海邊町一帶が燒け始め、鄭一家の住宅も、とう〱焰に包まれ、附近に持ち出した荷物にも飛火して愚圖々々して居ると、親子三人が無殘の燒死を遂げねばならぬ。今は片時も猶豫ができない、めいめいがからだ一つで燃り盛る焰を避けて逃げる外はない。それにしても困つたのは赤兒だ

◇預け親は何處に行つたか行方も知れず、それかと言つて此な兒を見す〱火の中に捨てて行くことはできない、仕方がなので春玉さんは良人を納得させて、赤ん坊を連れ、兎も角も此場を避難することにした。そこで夫は娘の手を引き、妻は預かつた赤ん坊を抱いて猛火を避け避け、命からがら砂町の空地まで逃げ延びた。恐しい一夜を明かし、やつと心が落付きかゝると、今度は例の鮮人騷ぎの流說で、良人は龜戸警察署に引致され、春玉さんは娘と赤兒と三人で砂町役場に收容されることになつた。心細い思ひで良人の歸りを待つたが、それも空しく、三人は五日に習志野の支那人收容所に送られた。其處で良人の鄭君と巡り逢つたので親子夫婦は相擁いて泣いた。

◇あらゆる危險と困苦の間に見ず知らずの婦人の、私生兒でもあるらしい乳吞兒を、無理やりに背負はされて、困つたのは當座のこと二日たち三日たつうちに、春玉さんの同情と愛著は、此の憐れな赤兒の上に次第に深くなつて行つた。これも何かの因緣であらうから、いつそのこと自分たちの子供にして、行く末長く養育しやうと、夫婦の間に話がきまり、その名も鄭世鎭と命じて、肉親も及ばぬ愛情の中に守り育てゝ居るのである。

◇何といふ美しい人情であらう。それにしても此兒の母親なる若き婦人はどうしたのであらうか。あの大火災の時に或は永久に歸らぬ人となつたのではあるまいか。

の母親の內には赤ん坊の世話を下女か子守任せにして自分は澄い物にでもさわるやうにして見て居るか又は全く見向きもせぬ人もある斯んな婦人は女性とは云ひ得るが決して『子供の爲のよいお母さん』ではないのであるそしてこの程度で赤ん坊を世話するやうでは赤ん坊の健全な發育は望まれない何としても子の爲には絶對的に注意しておく位の心得を母親は絶へず持つて居てよいものである

母親の厚化粧から

子供が病氣に罹る 夏に多い『腦膜炎』

生後六箇月以後の乳兒や、母乳を呑んでゐる乳吞兒の小兒などによく現れる病氣で腦膜炎の症狀と同じであるのに脫腦の腦膜には餘り變化を來さないといふ所から東大の眞田博士、九大の伊東博士等が研究の結果これを普通一般の腦膜炎と區別して『所謂腦膜炎』と醫學界ではいはれてゐる病氣があるこの病氣の原因は昨年九月京都大學の平井博士により鉛の中毒の結果で母親が顏に襟など厚化粧してベタ〱塗つた白粉が汗で流れて乳房や乳頭についたのを乳兒がなめたり又汗疹を防ぐために子供につけたりする白粉を子供自身がなめたりした結果がやがて中毒症に陷してやられるのであると發表され本年四月には大阪赤十字社病院の大久保博士が更に鉛から中毒症をひき起すものだと發表して學界に波瀾を見せたが其原因が鉛の中毒であるか否かの眞僞は來年四月名古屋に開かれる小兒科大會まで懸案としてのこされてゐる大阪醫大でも前田學士が目下研究中で兎に對する試驗の結果は成長後の兎に普通の白粉一日に〇、二瓦づゝ食はしたところ五日目で食慾減退し體重へり毛が立つてきて血液に變化をきたした、それを子兎に〇、〇五瓦を與へると三週間目で死んだが抵抗力は小兒の方がなほ弱く特にこの病氣は七、八月が最も多くて現在大阪醫大の病院だけにも入院患者二十餘名、外來者をまぜると數からぬ數に達するやうだもう一つ此病氣は東京や九州、新潟方面には殆ど無く同方面の醫師等はまだ見たことがないといはれてゐる位で、大阪を中心として京都、和歌山、奈良方面の地方に限つてゐるがこれにやられると三分の二までは先づ助からぬ 素人眼でも小兒の顏色がだんだん蒼白に變り吐乳し大便に雪みを帶び機嫌が惡く、ひきつけなどやり出したならばもう十中八九この病氣だと見なければならぬさうである

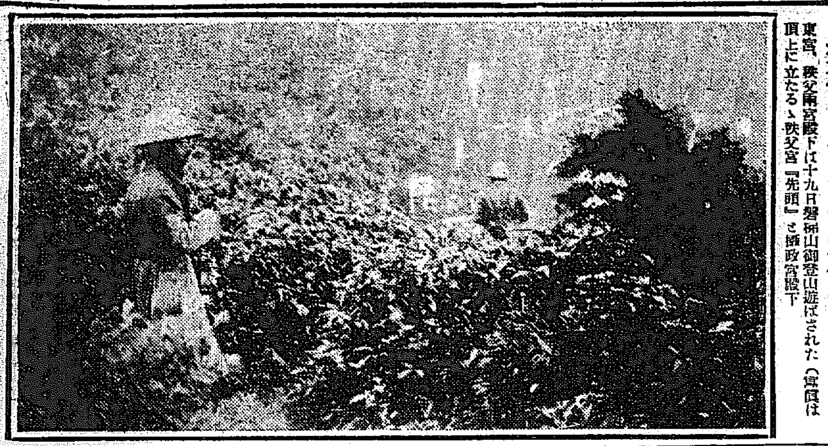

磐梯山上の東宮秩父宮兩殿下

東宮、秩父宮兩殿下は十九日磐梯山御登山遊ばされた(寫眞は頂上に立たるゝ秩父宮『先頭』と攝政宮殿下

盛んに水を飲め

夏は一日二升五合必要 汗と小便で老廢物を體外へ

夏期において何となくだるく氣分の優れないのは體內に老廢物が堆積してゐるからである、この老廢物を出すには水を飲めばよい、水を飲めば汗となり小便となつてドン〱體外へ放散してしまふ、水を飲んではいけないといふ醫者があるがそれは井水の非衛生的の水であつて、よい水ならば大丈夫である、併しよいからといつて無闇に飲んだり弱い子供や病氣上がりの者は注意せなければならぬが飲みつけてゐるものや體の丈夫なものは多少は飲過ぎてもよい、人間は一日どれだけの水分が入用であるか、平生は一升三四合であるが夏期においては二升から二升五合は必要である、このうち食物と同時に體內に入るが夫だけでは足らぬ水は水道の水ならばそのまゝ飲んでもよい、井水は完全なる濾過を行へばよいが念のために飲食をする必要がある檢査は衛生課でやつて異れる元來日本の夏は保健上非常に惡いそれは氣候が暑いのでなくして濕氣が多いからむし暑いやうな感じがする日が多い。これは吾人の毎日の生活現象に非常な影響をそへるものである我々が毎日採る食物は消化して體溫となり活力となり血肉となる、そこに老廢物が生じて來るそれを體外へ放散するには多量の水分が必要である、たゞ食事は俗に云ふシツコイものを取る時は更に散放作用も減退するからなるべく淡泊な含水炭素性のものを取るやうにする、かうして毎日なるべくアッサリしたものを食べ水を多く飲めば小便となり汗となつて老廢物を出し同時に汗は身體の熱を發散するから體溫を保持のよい狀態となつて元氣よく働くことが出來る

赤ん坊の腹工合

僅かの腹の故障にも直ぐ大便に異狀

乳兒が腹をこわし易い時である母親達は必ず次きの注意を忘れてはならない、それは乳兒の大便は母親が眼で見、臭を嗅ぎそして時には手で觸つてみる位にする事であると云ふのは乳兒の腹の調子は非常に大便に關係があるもので一寸した腹の故障でもすぐに大便に變化いて來るからである。だから大便に注意した際普通なれば哺乳兒特有の酸性を帶びた臭氣のあるべき赤ん坊の大便に少しでも異狀のあつたならば早速醫師に計つて手當法を講じねばならない、そして其時には大便をオシメの儘で全部提しておいて醫師に見せる方が醫師としては診斷上に役に立つ事が多いものださうだ。例へばその色や臭氣オシメの濡り方で判斷出來る、大便中の水分多少等に因つて醫師はホボ間違ひのない病原を推知し得るものだと云はれて居るからこの點も母親達が留意へておく方がよい。次ぎに世間

雷除けになると云ふ たうもろこし

谷文晁は熱心な信者の一人 ◇…玉蜀黍の先祖は北米から

東京市中では餘り見られませんが、一步郊外へ出ると、いま『たうもろこし』が出盛りです、毛をむしり皮を剝き火にかけ燒けた處を醬油をりすく塗り隨かちりに頰張ります、そこに野趣もあり味もよいのですが、その營養はそれよりも粉にしたり菓子種にしたりする方が多いので、年々の需額や少からぬものです、その成分を見ますと、水分が一六、六六、蛋白質が一〇、六七、脂肪が四、六三、可溶性無窒素物六三、〇八、纖維六、五三、灰分一、四五で、代用穀類としては誠に重寶なものです 併てこの『たうもろこし』は德川時代の中頃北米合衆國から渡つたもので、そのころは『なんばんきび』だの『たうきび』など、呼んで居ました、尤も支那には中央アジヤの方から古く入つたものがあつたので。支那の古書には古くから傳へられ。それが長崎邊へ來たのですが、味のよい北米產に壓倒されてしまつたわけです、此の『たうもろこし』に就ては本から面白いことをいふて居ます、それは落雷騷ぎした時、これを喰べると雷除けるといふことです、畫家の谷文晁などは最も熱心なたうもろこし信者で盛んに之を實踐しました、その頃、高松侯の邸に落雷して馬が感電して斃れた處、お抱の繪師で文晁の弟子に當る石臘といふ人が急いで文晁の處へ馳せつけ右の話をすると、文晁早速『たうもろこし』を與へたので馬に食べさせると、直に蘇生したと申します、こんなことで、當時南畫籠最に潛山作つたものでありましたが一向賣れないので、淺草觀音の四萬六千日に『雷除のたうもろこし』と名乘つて賣出したら忽ち賣切れたといふ珍說も殘つて居ます、此外落雷との關係に就ては深川說が殘つて居ますがその原因に就て科學の方面に研究を發表した人もありません、調べたら必ず面白い材料が出て來はせぬかと思ひます

秋の夜に蟲の音

美しい音の主

蟲がなくといつても、それは口から音を發するのではありません。蟲はお互に立派な發聲器があります、スヾムシ、マツムシ、コホロギ、クサヒバリのやうな秋に鳴く蟲はみんな翅をすり動かして弦樂を發てます。また、バツタなどは足と翅とをすり合せて音を出すのですが、蜂や虻のやうにブンブンうなるものは、丁度、飛行機のプロペラーのやうに翅を早く動かすために空氣が振動するのです

◇蠅々のやうにゆつくり翅を動かすものは、聲しい音がしません。やはり翅を動かしてなくもの、中にうるさい蚊がゐますが、雌の蚊では雄のみが鳴いて雌はなくことがありませんが、この蚊だけは、雌もなきます。そして、雄の觸角にはたくさんの毛がはえてゐて、これで雌の聲をきくのです。蚊の雄は決して人をさすことはありませんから毛のはえた觸角をもつてゐる蚊は安心してよいわけです

◇スヾムシ、マツムシ等の聲のよいことはよく知られてゐますが、クサヒバリなどは、山の手の茂つた庭にはよくきくもので、小さい音ですけれども大變よい聲で丁度銀の鈴をふるやうです。また家の中できいてはやかましく聞えるクツワムシなども、夏の夕方郊外を散歩などする時にきくと非常に落ち付いてゐます。この七八年前から東京の山の手だけにかぎつて、急にふえた新しい蟲があります

◇アオマツムシといふ名で聲は綠色で、背中に褐色の紋があつて實にしいきやしやな蟲です。いつも八月から十月末までの夕方に櫻のやうな高い立木の上で、そのあたりによく通る高い聲でないてゐるのをきゝます、そのないてゐるそばに電燈をつけておくと、部屋の中にとんできますから、その美しい聲の主を知ることができませう

中西テント商會
天幕・雨覆・日覆製造販賣
京城驛前 M式巻上日覆製作所
カタログ進呈

贊化病院
京城明治町一丁目 電話二四一番
醫學博士 古城憲治
內科 小兒科 入院隨意
施療す 毎日五名を限る

洋鐵鋼鐵道船舶材料其他工業器械附屬品商
角野商店
京城本町 電話

飲むと血になる
ヘモゾール
純鐵電氣コロイド溶液にして絶對に胃腸を害せず茶を飲むも差支なき滋食飲料
貧血、神經衰弱、虛弱、病後、產後、慢性病等に用ひて特效あり
東京帝大醫學部、東北帝大醫學部、京都帝大醫學部、赤十字病院、聖路加病院、御指定
藥學博士 丹波敬三先生
藥學博士 眞鍋嘉一郎先生
醫學博士 近藤平三郎先生
醫學博士 井上文藏先生
監督 中央化學研究所

株式會社 明治屋 發賣

子寶保險
進呈
當社の保險につき詳細を知りたい方は、大阪營業所へ御一報下さい、即時御案內書を差上げます

子寶に保險をつける親心
道へば立て立てば步めの親心、世に子程可愛い者はありませぬ。その可愛い子供の將來に光明を與へることは、取りも直さず子供の立身となり家の榮わとなり そして國の發展する源泉なのであります。それが爲めには先づ家庭の中心者に萬一の不幸があつても、決して遺族の方が悲慘に陷らぬ安心を得ておくこと、及び子女の教育について、充分な保障を得ておかなければなりません。

子寶保險とはどんなもの?
當歲から滿十四歲六ヶ月迄のお子樣なら、男女を問はず、いつでも此子寶保險に御加入なさることが出來ます。そして御加入後十年から二十五年の間に保險金が受取れる仕組になつて居ります。保險金額は一口三百圓以上三萬圓までゝ、保險料は一度拂込むこと、後は掛金の面倒がありません。此の保險で大學教育を授けるもよし、お嫁入のお支度に充てるもよし、お子樣の行末に御安心のつく、便利な保險であります。

體格檢查の御面倒なし
御加入は只お申込みだけで宜しいのです。體格檢查などの御面倒もなく、頗る便利であります。當社には、本社の外大阪營業所を初め、全國に亘つて十六の支店、八百の代理店一萬の事務取扱所がありますから、最寄へお申込み下されば、直ぐに社員が參上致します尚は最寄に御便宜がありませんでしたら、大阪營業所へお葉書一本下されば、適當な方面の社員を伺はせます。

當社の保險種類
◇普通終身保險 ◇子寶保險
◇普通養老保險 ◇少年少女保險
◇利付終身保險 ◇貯蓄保險
◇利付養老保險 ◇月掛保險

本社 東京丸の內ビルデイング五階
大阪營業所 大阪市東區備後町野村ビルデイング
千代田生命
朝鮮支店 京城府永樂町二ノ七五

私鐵の起債計畫
容易に成立しさうな模樣

【東京電報】朝鮮鐵道に於ては今回事業資金として約六百萬圓の起債計畫があり目下極力其引受銀行たる鮮銀で發行條件其他に關して考究中であるが會社には鮮銀より相當巨額の貸付金ありて全財源は鮮銀に借入れとなつてゐる關係上鮮銀は比較的容易の調子で應じ具體化すれば無論內地で市內の二三有力銀行の下に發行され資金は一應全部鮮銀に受入れ貸付金の一部分は之に依つ肩代りが出來ることゝなると

件の下に發行されると思ふが之に對する當社の借入金は（六月現在）鮮銀八百萬圓殖銀三百七十五萬圓、三菱百四十萬圓と合計一千三百十五萬圓の巨額に達し今後之れを返濟するには未だ一千萬圓の不足を感じるので今回の總會には社債一千萬圓募集の件を附議する事となり其期は二十四、五日頃の重役會で內定提案する筈であるがその結果都合一千六百圓として鮮銀の借入金は肩代とするのである倘本年下半期の資金は既に鮮銀より四百萬圓借入れる事となつてゐるから心配はないが來年度の資金に就いては巷間拂込徵收說がある、これは大株主の意嚮一つに依つて決するもので、果して實現するかは疑問であるが徵收するとすれば多分他社の例を見て一株五圓の拂込みとなるであらうさすれば總額五百十五萬圓の資金を得る譯で當局に對しても誠意を示す事が出來るのであるが何分財界目下の現狀より觀て果して拂込み得るや否は最も懷疑に考究する必要があると思ふ云々

更に一千萬圓増募する
私鐵當事者談

社債六百萬圓の起債計畫は去る二月の總會に於て可決せられたるものであつてその引受銀行たる鮮銀に一任してある以上は適當なる條

合同銀行の整理
實行するかも知れぬ
商銀專務に內定した　古宇田傚氏談

合銀專務取締役たるべき古宇田鮮銀釜山支店長は二十三日朝單身入城したが往訪の記者に語る、專務は大體に引繼いで來たが未だ鮮銀支配人であつて出張命令で當地に來たのみで合同銀行に專務たるか如何かも同行の總會で選擧されるか迄は判らないので方針等に付いては全くの

白紙で ある、夫れに京城は鮮銀入行當時一ヶ月許り居つて直ぐ釜山に行き間もなく釜山に赴任して今日に至つたので京城のものも良く知らないが合同銀行は從來反對者の立場に在つたものを連繫したものであるから却々仕事が難しくて果して取締たる重任を全ふし得るや否や相當心を惱ましてゐる次第である釜山の商業銀行支店は當初貸座本位にやる目算であつたが當地の位置の選定を誤つたのと不景氣の爲め充分の成績を見る事が出來ないから自分の

就任後 は最初の當惑方針を聊か變更せざるを得ない事となるかも知れぬ倘入行後整理をするかとの質問も受けるが自分は全く白紙であり殊に未だ鮮銀に籍を置いてゐる上は何事も云はれぬ或は新聞紙の傳へてゐる如く鮮銀より融通金の利鞘其他で幾分整理に着手するかも知れないが要するに顧ひて抱負を……云へば商業銀行本來の使命に向つて進む考へであると云ふ外はないその間

積極的 方針で進む事もあるし又それと同時に消極的に整理もしなければなるまいと思つて居る、何しろ未だ詳しい事も知らないし商銀行の幹部を親しく會見しないから具體的の事は何れ會見した上にして置きたい云々

米國財界 好況に向ふ

【東京二十三日發電】在紐育の森田參事から二十三日歸朝中央會への電報に依れば米國に於ける一般景氣は次第に好く、絹業者の就業狀態も都いて良好の模樣であるが倘過般勃發したパタソンの機織工の罷業も數日には解決の模樣である

日華木材なほ紛糾
多額の拂込みが問題

一昨年來巨額の負債を生み紛糾を重ねつゝあつた日華木材會社では之が救濟の一策として今回一株三十二圓五十錢の未拂込額全部を去る八月二十日迄に拂込方を要望し六十五萬圓（拂込額）を徵收して五十餘萬圓の負債を決濟せんと計畫してゐたが何分同社の將來に對して思はしきものなくその上一株三十二圓五十錢と云ふ多額の拂込みには目下の財界の現狀として容易に行く筈はなく既に拂限を經過してゐる今日尙、未拂が大部分を占めて或る者は例へ全拂へを喰ふとも此の際拂込まざる者へであると云つてゐるが會社側では最早拂込徵收に窮した以上は此儘で過ごす譯に行かず辯護士に依賴紛擾いてゐるが永らく紛糾を續けてゐた問題の會社丈けあつて之が解決は仲々の難事であらうと觀られてゐる

日銀利下
內定したとの說

【東京電報】社債の新規發行は益々激增し銀行でも緩漫極まる金融界の現狀に鑑み日銀は近く利下げを公表するに內定した

錢鈔取引復活

（奉天電報）張作霖氏が錢鈔行使を禁じて以來同業者は商務總會を通じて復活方嘆願中であつたが張作霖氏も民意に逆らふとは不利

高粱輸出禁止

し確實なる保證人二名を有するものに對しては許可することゝし十八日頃に城內に於て八戸小西關に五戸の許可指令があつた由であるが尙續々許可される模樣である

（奉天電報）支那人の常食たる高粱は年々不足を來すため昂騰してゐるが本年度に於ても支那官憲の是が騰貴を慮り一斗一圓九十錢と公定相場を制定したが更に效果なく益々騰貴の傾向にあるため各縣知事より高粱輸出禁止の請願あるを口實とし商務會とも協議の結果王省長は愈々高粱輸出を禁止すべく決意した

八月上半 對外貿易
合計四百萬圓

本期中朝鮮對外國貿易額は輸出九十一萬餘圓、輸入三百九萬餘圓、合計四百一萬餘圓で前年同期に比し輸出に於て五十八萬餘圓を增加したるも輸入に於て三萬餘圓を減少し結局五十五萬餘圓を增加した而して一月以降累計額は輸出一千四百十三萬餘圓、輸入六千六百三十萬餘圓合計八千四十三萬餘圓、で前年同期に比較し四百八十五萬餘圓の減少である、次に重要品の狀況を前年同月と對比するに輸出では砂糖、木材、セメント、魚類等增加し牛皮、綿織物、野蠶繭等は減額を示して居る、輸入にありては柞蠶絲、砂糖、小麥等增加したるも木材を首め石油、石炭、米絹織物、毛織物、金巾類、豆粕及豆類等の過半數は不況に了つた

中旬私鐵業績

朝鮮鐵道八月中旬の運輸成績は客車收入一萬七千八百五十圓、貨車收入一萬四千百五十一圓其他を加へて總收入三萬三千四百九十二圓に達し前旬に比較して二千六百九十七圓の增收で一日一哩平均收入は十五圓八十八錢を示してゐるが目下夏枯期にも拘らず意外の增收を擧げた原因は合同以來業務の圓滑に腐心してゐたのが最近漸くその效果が現れたのであつて向後秋期忙繁期の接近と共に尙收益を豫想されてゐると

私鐵新線開通期

朝鮮鐵道黃海線花山、未力間（五哩）の新設線路は七月二十一日にさる筈の處水害を被りたる爲遲延し目下極力復舊に急いでゐる結果來る九月一日より開通する運びになるであらうと尙此外金泉、尙州間（二十二哩二分）の工事も殆ど竣成し目下警察に對する諸般の設備をしてゐるので是亦遲く共十月初旬には開通する筈であると

定款變更申請

京取會社は先般臨時總會の決議に基づく減資に因る定款變更認可申請書を二十三日又北五日總督府へ提出する筈

海外經濟電報（二十三日入電）

倫敦銀塊　三四片八分ノ一
米棉　不變
印棉　五十錢安
英米爲替　四弗四九仙四分三　（一仙二分ノ一安）
スチール　一〇八弗八分　（一弗八分ノ七安）
アナゴンダ　三九弗八分ノ七　（八分ノ七安）

日銀帳尻（二十一日）

發行高	一、一六九、〇九八
正貨準備	一、〇六〇、九七一
限外發行	一一、八七三
貸出高	三七〇、七二六

鮮銀帳尻（二十二日）

發行高	八〇、五八九、八二九、〇〇
正貨準備	三〇、六〇〇、四五四、二六
限外發行	……

株式（二十三日）
引續閑散
商情依然不冴

前場捗り・今朝は大阪大新七十二圓十錢から六十錢引の昂騰を入れ依然不氣乘閑散の場面ではあつたが大阪に連れて諸株小捗りの商情を示した（短期前場は止値比較）
▲京取三十錢高▲安取三十錢安▲鐘新保合▲大新六十錢高

後場大閑散 前場小高きも後場は內地電線故障の爲め大阪の入電なく一般に不安警戒の折柄とて全然進み人なく僅かに仁取親に九十七圓九十錢にて十枚の手合があつたのみで全く休商同樣の場面であつた

整理解決まで
硬軟共出動難

今朝は米棉變らざりしも印棉安英米爲替安スチール株安アナゴンタ株安等海外經濟事情の軟調を報じたるも動かず今朝の大阪電報は八十錢方の引返しを入れ閑散乍ら小捗りの商情を呈した而して從來不安悴戒の根本原因たる大株整理問題が二十三日島理事長の東上に依り何とか目鼻が付くに至るべしとの望みはあらゆる好材の出現も帳消しとされた咎めは整理案の如何に依つては存外響しきものがあらうとの觀測と殊に連日の閑散不氣乘に極度に嫌氣を增嵩せしめ爲めに小口買方は殆んど投げ盡した觀があるのと相俟ら斯くも捗りの商情を呈するに至つたものと觀られて居る兎に角大新としては大株整理問題が如何なる形式に依るとも解決を告げる間は强弱共に出動難の姿で依然小相場觀から離脫することは至難のやうであるが茲に注目すべきは大阪市場の人氣が大株の整理に對し一割程度の減資を傷し以て整理を即行すれば爲めに市場の空氣は漸新となり市場の振興と共に有ゆる好材を無視して押せる咎めは存外強しきものがあらうと觀測する者が多く人氣が漸く減資に傾きつゝあることであると

京取依然底堅

京取は依然不氣乘を續け全般的取引の不振と共に今期業績を云々する者もあり見縊びられて居る觀もあるが賣物は殆んどなく今朝の如き大阪高と共に二十四圓九十錢と三十錢方小高く寄り付歩み値なく大引は四圓九十錢カイ五圓ドタヤリの聲ありしも出合はず案外底堅き商情であつた

安取小堅し

安取は今朝安東地場當十圓三十錢先十圓四十錢の保合を入れ當市場は十圓二十錢と小安く寄り付跡出來なかつたが大引は十圓三カイ七ヤリで出合ず小堅き氣配を示した

株界小言

昨秋の大震火災に依つて蒙れる損害は實に五十五億百五十餘萬圓である▲是丈けの大損害が過去一年間に於て果して取返して居るであらうか八月中旬現在貿易の入超累計額は尙四億九千萬圓を下らず其他は內地の資金移動に過ぎない▲產業界は萎靡依然今尙整理の途中にあるものもある斯くの如くにして株式市場の振ふべき道理があらうか▲大株整理問題の如きも整理が濟んだら直く良くなるなどと見て居るのは大間違ひである▲現在の株界不振は全く投機資金の缺乏に在るのだ▲近く旬日後には震災後の一週年に達し念ひを新たならしむ一方打續く大旱害に米穀の不作を憂ひ國民は戰々恟々として居る之れ天が國民の浮華を戒しむ警鐘ではあるまいか▲我等は之を充分に開き海外の好報に浮かれることなく又徒らに悲觀することなく此際再び震災氣分を醒し眞面目に歸るべきである

後場の氣配

後場は大阪の入電なき爲め別記の通り仁取の十枚の手合があつたのみで其他は全部出來申さずに終つたが氣配は小堅く短期京取二十四圓六カイ八ヤリ、安取十圓二カイ五ヤリ鐘新は八十一圓ドタカイ一圓五ヤリ、大新は七十二圓三カイ六ヤリを唱へて居た

後場大阪上向

後場の大阪電報は立會中後に入らなかたが引跡午後三時四十分頃に至り漸く入電があつたが短期の大新は七十二圓八十錢寄り三圓ドタと止め更に引締りを呈し漸く上向き模樣となつたやうである

場外取引對策

前場長期に鮮銀五十枚の手合があつたが結局現物商內に變更し長期の取引は全然見限られたかの觀を呈し場內外の現物商內の流行と長期の不振とは漸く一般の注意する現象となつた市場に於ても豫て右の現象を認めて居たが近く仲買人側とも協議の上態々何等かの對策を講ずるらしい模樣である

短期喰合尻
二十三日前場現在

▲京取二、五一〇代引一七〇
▲大新四、三四〇代引七三〇
▲鐘新五五〇、代引二五〇
▲安取一、一三〇代引三五〇
▲仁新
▲七新

算定 京取廿五圓、仁取九十八圓、仁新三十一圓、朝紡七圓、拓新十六圓、安取十圓、鐘新八十一圓、大新七十二圓

日步（日曜と二日分）京取廿錢、仁取八十錢、仁新二十錢、朝紡十錢、拓新十六錢、安取十錢、鐘新八十一圓、大新七十二圓

現株中値出來值（二十三日）

銘柄	前場 當限	前場 先限	後場 當限	後場 先限
京取 引寄	……	……	……	……
仁取 引寄	[illegible]	……	……	……
同新 引寄	[illegible]	……	……	……
鮮銀 引寄	[illegible]	……	……	……
同新 引寄	……	……	……	……
殖銀 引寄	[illegible]	……	……	……
同新 引寄	……	……	……	……
商銀 引寄	[illegible]	……	……	……
同新 引寄	[illegible]	……	……	……
銀行 引寄	[illegible]	……	……	……
同新 引寄	……	……	……	……
[illegible] 引寄	[illegible]	……	……	……
[illegible] 引寄	[illegible]	……	……	……
同新 引寄	[illegible]	……	……	……
東拓 引寄	[illegible]	……	……	……
同新 引寄	[illegible]	……	……	……
七星 引寄	[illegible]	……	……	……

銘柄	前場 當限	前場 先限	後場 當限	後場 先限
朝紡 引寄	六・九〇	……	……	……
毛織 引寄	一・五〇	……	……	……
電京 引寄	[illegible]	……	……	……
新同 引寄	[illegible]	……	……	……
興業 引寄	[illegible]	……	……	……
釜山 引寄	[illegible]	……	……	……
朝鮮 引寄	[illegible]	……	……	……
鮮鐵 引寄	三・八〇	……	……	……
同新一 引寄	八・七〇	……	……	……
同新二 引寄	七・五〇	……	……	……
同新三 引寄	六・五〇	……	……	……
同新四 引寄	[illegible]	……	……	……
四國 引寄	[illegible]	……	……	……
京南 引寄	一〇・四〇	……	……	……
金剛 引寄	[illegible]	……	……	……
漁業 引寄	[illegible]	……	……	……
同新 引寄	[illegible]	……	……	……
東萊 引寄	[illegible]	……	……	……
同新 引寄	三・三〇	……	……	……

短期取引

銘柄	寄付	大引	高値	安値
京取 前	[illegible]	……	……	……
仁取 前	[illegible]	……	……	……
同新 前	……	……	……	……
朝紡 前	……	……	……	……
拓新 前	……	……	……	……
滿鐵 前	……	……	……	……
安取 前	一〇・二〇	……	……	……
鐘新 前	八一・〇〇	……	……	……
大新 前	七二・七〇	七二・二〇	七二・七〇	……

安東株式

	寄付	大引
〇廿二日後場 安取 當	……	……
安取 先	……	一〇・三〇
〇廿三日前場 安取 當	……	一〇・三〇
安取 先	……	一〇・四〇

鎭平銀

	寄付	大引
〇廿二日後場 當限	一・八〇八	一・八〇六
先限	一・八〇〇	一・八〇四
〇廿三日前場 當限	一・七九八	一・七九七
先限	一・七九〇	一・七九三

大阪短期取引

銘柄	寄付	大引
〇廿三日前場 大新	七二・一〇	七二・六〇
鐘新	八一・〇〇	八一・四〇
〇廿三日後場 大新	七二・八〇	七三・〇〇
鐘新	八一・七〇	八一・九〇

大阪長期取引

銘柄	二十三日前場寄付	二十三日前場大引	二十三日後場寄付	二十三日後場大引
大株	八七・八〇	八七・八〇	八八・二〇	八八・七〇
同新	七三・四〇	七三・六〇	七四・〇〇	七四・一〇
郵船	七九・四〇	七八・九〇	七九・一〇	八〇・五〇
同新	二七・一〇	……	……	……
商船	三八・二〇	三八・三〇	三七・一〇	三八・九〇
同新	九・〇〇	……	九・二〇	九・三〇
鐘紡	一九二・三〇	一九二・四〇	一九二・五〇	一九三・二〇
同新	八二・三〇	八二・四〇	八二・九〇	八三・三〇
東紡	一一九・一〇	……	一一九・五〇	……
日棉	一一〇・二〇	一一〇・二〇	一一〇・七〇	一一〇・七〇

東京現株（廿三日）

銘柄		銘柄	
鮮銀	七〇・〇〇	同新	一六・〇〇
殖銀	四〇・〇〇	同新	一〇・五〇
滿鐵	一〇六・四〇	同新	三二・二〇
東拓	三五・四〇	同新	一五・二〇
富士紡	五七・四〇	日石	七九・〇〇
東株	一一五・二〇	同新	九七・四〇
五分利公債	……	週取	……

出來高 ▲長期なし△短期六百五十枚累計十七萬四千五百九十枚

米況（廿三日）
仁川期米

前場は强硬 前日來下足り狀態であつた當所は今朝大阪寄付三十六圓二十二錢二節三十錢の小戾しを入れ先三十三圓七十一錢と寄付たるも大阪跡十三錢と前日の安値下廻りを入れて小口賣物を喚びて六十一錢と押したるも㊅の買狙ひに交へ四節六十六錢と戾したる際先大阪十三錢をれ下げ一巡鞘への買物現はれ引際安値に再び三十錢止めの反撥を入三十三圓九十一錢と意外の强調に大引

後場持合ひ 大阪後寄三十六圓三十六錢の移りに先三十三圓九十錢と二丁高に寄付四節七十九錢と押したるも跡九十一錢と跳返して引

日曜明け期待

硬軟双方共月末接近に伴ふ一波瀾を期待されて居るが後箇かに六日の立會を殘すのみとなれる今日に於て相場は依然低迷狀態を脫せないので或は此の儘小浮動の儘越月するのであるまいかとの疑念を生じて來たらしいが然し阪地の硬軟兩者が細事を捕へて買煽りや賣叩きを試み居る處より想像すると漸次斥候戰より前哨戰に入り瀕かて大戰の開かるべき前提とも觀らるゝから同じ持合ひでも餘程の興味がある譯で或は日曜明けを機會に一波瀾を捲き起すかも知れないと期待して居る向もある

鮮米不引合

鮮內正米は元來が出廻り稀薄に推移しつゝある折柄旱害の聲と共に最近一層出廻り狀態となり眼先容易に人氣の緩和を望めない模樣であるが內地新米は昨今期安を以て先約商談行はれ東京方面又た近縣の隱作見越しに格安なる賣物弟々ありて東西兩市場共に鮮米は二圓見の不斷にありとて更に買氣乘らず目下阪地にては倉渡しで鮮白九月上旬受取りにて四十二圓五十錢處に取引行はれ居れりとかなれば鮮內今日の割高が果して永續すべきか否やは疑問で來る二百十日の厄日を無難に經過せば漸次內地の割安に追從して行くであらうとて一部手口は大に之れを期待して居る樣である

矢張阪地次第

當所が阪地と鞘を縮めたり又開けたりする事は其の時の仕手關係に依て起るものであるから一概には云ひ難ないのみか阪地と二百五十六十丁の薄鞘は如何に天災期とは云へ買方の無理が明らかだと云ふ論法を以つて人氣が買蔡へは喜ぶ程相場は鞘が上にも皮肉に行つて鞘を縮めないとも限らないので買方としては此の邊一考慮だが然し此の皮肉な現象は本の一時的のもので苦し阪地が當所に添はずして更に不勢に傾けば仕手の威力に依つて鞘を縮めた丈の咎は必ずあらうから買方としても目先の下盛りを待ちのみに安心買ひは出來ない譯である何れにせよ此の鞘縮みに對する勝負の如何は今後阪地の成行きに依つて決せらるゝであらう

米界餘聞

之れ程每日旱天が續き而かも正米は品薄で依然强硬を維持して居るにも拘はらず相場が容易に伸び得ないのは要するに値が行き屆いたと云ふ外あるまいと▲成程氣勢よく三十七圓臺に唱き上げた阪地の相場が下げる日になると上げた以上に拙ける處を見ると確かにさうとしか思はれない▲殊に阪地は地場上買戰の所へ買方手力の鞘揃ひと來て居るのに月末見かけてこんな所にいつ迄愚圖ついて居る樣なる相場では甚だ以つて剣りない▲其れかと云ふて此の邊無氣に賣込む程の材料も見當らず鮮北地方で農作物の旱魃被害甚しく農民は木の根や皮を齧つて露命を繋いで居ると云ふ聲で又全北方面も殆ど其れと同樣の慘狀を極めて居るとか▲鮮內の旱害が如何に甚大であるか之に依つて略ぼ察知し得らるゝと同時に昨今の伸悩みた場も單に值頃と期節に對する買方の警戒から來た一時的の現象でないかとも見る事が出來る▲何れにせよ此の狀態を眺めては迂濶に賣られもせずと云ふて新米の出來秋を見かけて三十三圓以上の相場を買ふてどうなるかと云ふ事に思ひを及ぼすと迂かり買ひもされないから此の邊形勢觀傍と云ふのが賢策かも知れない

仁川期米

節	〇廿三日前場 當限	中限	先限
一	……	[illegible]	[illegible]
二	……	……	[illegible]
三	……	……	[illegible]
四	……	……	[illegible]
五	……	……	[illegible]
六	……	……	[illegible]
七	……	……	[illegible]
八	……	……	[illegible]
九	……	……	[illegible]
十	……	……	[illegible]
〇廿三日後場 一	……	……	[illegible]
二	……	……	[illegible]
三	……	[illegible]	[illegible]
四	……	……	[illegible]
五	……	……	[illegible]
六	……	[illegible]	[illegible]
七	……	……	[illegible]

	當限	中限	先限
限月値段	……	……	三三・八〇
取組高	千三百石	三千五百石	三萬三千九百石

出來高　七萬五千四百石
累計　一二二一三九〇〇石

各店の俵合せ

	當限 賣方	當限 買方
[illegible]	四〇〇	[illegible]
金益	三〇〇	[illegible]
丸米	二〇〇	……
丸市	二〇〇	……
中限 [illegible]	二〇〇	三五〇
先限 [illegible]	[illegible]	[illegible]

京城穀物
正米現物

頃來の雨にて南鮮地方の旱魃氣分は幾分緩和されたる模樣なるも大體が尙ほ降り足らぬ處へ低氣壓の逸走にて當分又た降雨の望み薄しとて手持筋の賣控へに高値を頑張りつゝある爲め庭透き狀態にて今朝は更に二三十錢方の高氣配を呈し合格三等三十六圓五十錢四等三十六圓掬み地摺玄米上物三十六圓五十錢次品三十六圓掬みを唱へ籾も又た限前の賣物缺乏にて必竟口は相當値頃に買進まれ今朝索砂關渡しの十一錢にて商談進み居るものもあり從つて白米も四五十錢高の市中卸値四十二圓五十錢處の唱へとなつた

雜穀 其の後格別變らざるも總て實行き面白からず大豆は龍山三等二十圓二十錢見當と持合ひ

仁川正米

今朝丸キ四等三十五圓四十錢倉入三十四圓八十錢地摺玄米三十四圓七十錢籾十錢七厘在來種十錢四厘見當なるが荷主賣急がず精米筋も買見送りにて當用小口の商內のみである

釜山正米

現物改良都三十六圓二十錢神力三十五圓六十錢十月中限三十四圓〇七錢より十錢出來高七千石大豆十七圓五十錢新物二十一圓小麥は砂里院三等十七圓二三十錢見當の七圓一杯處の賣唱である

群山正米

現物改良都三十六圓四十錢神力三十五圓四十錢十月中限三〇〇▲四圓八錢より二十錢出來高二萬八千二百石

大邱正米

一番十月中限三十三圓四十五錢▲二番十月中限三十三圓三十七錢より三十五錢▲三番十月中限三十三圓五十錢より四十五錢▲四番十月中限三十三圓四十七錢

鎭南浦正米

九月末限三十六圓四十錢出來高千六百五十石

東京期米

	二十三日前場	二十三日後場
寄	三六・六〇	三六・六九
二節	六五	六五
三節	六六	六四
四節	五四	五九
五節	五一	五一
六節	六四	六三
七節	五六	七三
八節	五〇	……

大阪期米

	〇廿三日前場先限	廿三日後場
當 寄	三八・二〇	三八・三〇
止め	三八・二八	三八・三四
中 寄	三七・四九	三七・五七
止め	三七・四九	三七・七〇
先 寄	三六・二二	三六・三六
二節	[illegible]	[illegible]
三節	[illegible]	[illegible]
四節	[illegible]	[illegible]
五節	[illegible]	[illegible]
六節	[illegible]	[illegible]
七節	[illegible]	[illegible]
八節	[illegible]	……
九節	[illegible]	……
十節	[illegible]	……

神戶期米

	二十三日前場	二十三日後場
寄付	三五・三〇	三五・三四
止め	三五・三八	三五・四一

下關期米

	〇二十三日前場	二十三日後場
當限 寄付	……	……
中限	……	……
先限	[illegible]	[illegible]

桑名期米

	寄付	止め
當限	……	……
中限	……	……
先限	[illegible]	[illegible]

大阪三品

	〇二十三日前場	二十三日後場
寄付	三六・〇三	三六・一〇
止め	三六・〇二	三六・二〇

限月	〇二十三日前場寄付	前場大引	〇二十三日後場寄付	後場大引
八月限	[illegible]	[illegible]	[illegible]	[illegible]
九月限	[illegible]	[illegible]	[illegible]	[illegible]
十月限	[illegible]	[illegible]	[illegible]	[illegible]
十一月限	[illegible]	[illegible]	[illegible]	[illegible]
十二月限	[illegible]	[illegible]	……	[illegible]
一月限	[illegible]	[illegible]	[illegible]	[illegible]
二月限	[illegible]	[illegible]	[illegible]	[illegible]

急告

ゴム原料四割强暴騰ニ付
ゴム靴二割値上ゲ
右實行候也

大正十三年八月廿一日

神戶輸出ゴム靴製造組合

京城永樂町二丁目
酒井婦人病院（商品陳列館門前通）
入院隨意
電話一八〇番 三三〇三番
酒井一郎

子宮病血の道とリウマチスに [illegible]

珍品 ステキ 女裸體寫眞
赤裸々實に驚骨キヤビネ型八枚揃一組金六十錢にて賣盡す
東京小石川老松町二八 [illegible]

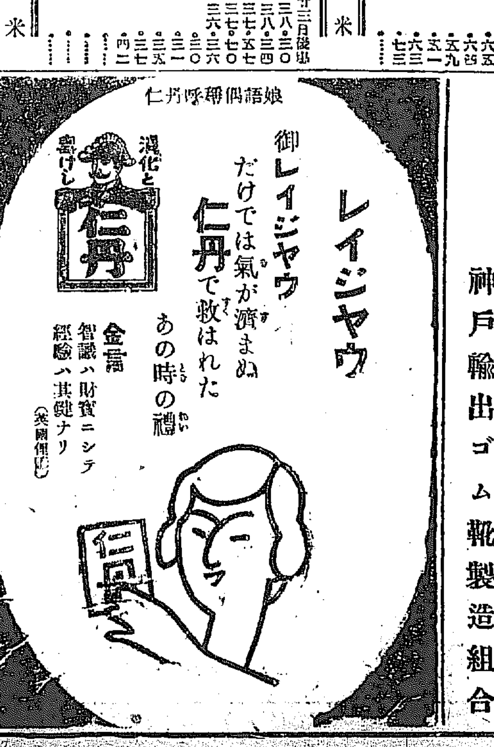

八月二十三日初日【五日間限】
燦として獨り日本藝苑の寵兒たる
松旭齊天華大魔奇術團
歡劇界の最高名花 河合澄子孃 特別出演
京城劇場

一本日
帝國火災
社員募集
一、資格……官公私大學、專門學校卒業者、卅三歲以下、向上奮鬪の人。
二、申込……本月末日迄に、履歷書、寫眞（身長休重を附記）に、可成、最近の卒業成績證明書を添へ、東京驛前丸ビル五階本社へ申込あれ。
三、詮衡……申込順に考査し、面會日を通知、試驗の上採否を決します。
四、待遇……學歷人物により、初給七十圓以上百圓迄、外賞與を支給します。

通俗太閤記

松林伯知講演　加藤由太郎速記

五百六十四回

秀吉さういふことゝは知らず、何か珍らしいお茶だと心得たから、佐渡は其の盃を拔いて口許まで持つて行くとプンと匂つたのは茶ではない、酒だ。ウム成るほど此の親父殿であるから掴んだのぢやなと思つたが、秀吉は全然飲まない口でないから「コレ〳〵親父心配をいたすな、大層好い茶ぢやな」成るほど、斯ういふ銘茶では其方の惜しむのも道理ぢや、宇治は茶所と申すが、茶は池田、伊丹、灘に限る。これは誰にも飲ませんで其方と余が樂しみに飲むであらう。

「へエー」此の様子を見て驪島市松酒好きでございますから早くも嗅付けた　市「私もどうぞ其のお茶の御相手に預かりたう存じます」秀「イヤ〳〵不可ん〳〵、此の親父が大切の茶であるから、さう大勢で飲んでは不可ない」不可ない、秀吉といふ人も隨分手前勝手な人だ、さて此の亦八といふ者は後に至つて莫大の御褒美を賜はり、黒鍬組の棟領を仰せ付けられた、徳川時分にも黒鍬組といふ者は殘つて居りましたが、土木一切の工事を請負つて江戸中諸所に黒鍬

山行に家庭に携帶品に　ラスク　明治町　木村屋

をいたしたのでありますが、何にせよ、東は瀧川左近將監一益あり、勢州濃州桑名には瀧川左近將監一益あり、勢州には岐阜の城には神戸三七郎信孝あり、尾州清洲の城には北畠信雄あり、四面八方敵ならざるはなく、其間で賤ヶ嶽に大戰を開けて雌雄を決するのであるから、秀吉の胸中を察すれば此は危險なる話はございませぬ、瀧川一益などは其の秀吉の危殆に陷るのを待つて居るので、秀吉が進退谷まる場合を見て兵を出さうといふ心底で居ります。實に大抵な大將では此の場合に至つて泰然として采配を取るといふ事は出來ぬ位、然るに秀吉は前席にも申述べた如く、天正十一年四月二十一日に賤ヶ嶽に出陣をして側に溝を掘らせ、行市山の三里此方に本陣を構へることになりました、其時に人足の擔へて居る酒を召上がりなどして悠々として居られたといふは、一同の者も秀吉の胸中の大いなるに驚きました、然る處秀吉に於ては、最早勝戰せりとあつて傍に其手配りに及び、先鋒には石川兵助貞友、第二番には加藤虎之助清正、第三番には福島市松正則、第四番には石田佐吉、第五番には加藤孫六嘉明、第六番には伊木半七、第七番には粕屋助右衛門、第八番には脇坂甚内、第九番には渡邊勘兵衛、第十番には片桐助作、第十一番には平野九右衛門、第十二番には平野権平等御旗本若武者十六段の備へを立て、賤ヶ嶽より行市山を目蒐けて進軍を始めましたが、却々上り道でありますから非常な難路一時に平押にいたして登る譯に參りませんから段々途中息を入れて追ひ〳〵と進んで行く、中軍に到りたる秀吉公は自ら貝を取つてプウ〳〵と吹立てました、大將自ら貝を吹くといふのは聊か可笑うございますが、決してさうでない、秀吉といふ方は貝を吹くことは御自慢でありました。

時計ノ御註文ハ　村木時計店　本町四七

居城といふのがあつたことは御存じのお方もございませう、さてこの賤ヶ嶽の戰と云ふは羽柴筑前守秀吉公に取つては最も大切な戰であります、先づ第一が山崎の合戰第二が賤ヶ嶽といふ順序になつて居る、何故なれば相手は名にし負ふ北國七州の總督柴田修理進勝家それには佐久間玄蕃を始め北國の勇將數十騎皆秀吉を恨んでことをいたし、また秀吉は勝家の暴逆無道なるを怒つて、今日まで屢々爭ひ

原蠶秋蠶掃立

【大邱】慶北原蠶種製造所にては來年配布する原種製造の爲め秋蠶を左記により掃立てた
して去る十八日朝鮮日一〇七號一匁五分、同一〇六號一匁五分、同支一〇一號二匁、同支九號二匁を掃き立てた

將棋新手合（四）

於釜山幸町二丁目釜山棋友俱樂部
平手香落先△四段　岡本敬一（釜山）
平手香▲五段　島田與平（福岡）
圖は前號指了迄の局面
△持駒　岡本氏ナシ

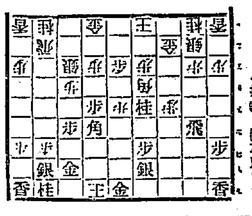

（歩歩歩香四田留　島田持駒▼）
△五七銀▲五六歩（ト）▲同飛▲六六角△同銀▲五一歩△五六銀▲三六角△同飛▲同歩△五四角（チ）▲三七歩ナル△六三角ナル▲三一玉
（以下次號）
□　霽月木七段講評
▲（ト）五六歩突きは面白からず六四歩と位を取り戻す方面白し
△（チ）五四角打ち決戰手段にて面白し

物理療法

希望の方は我社代理部へ
施術は毎日五時迄

△X線寫眞……骨折や脱臼や骨膜炎等の疑ひが在つたら先づ撮影に利用さるゝ事をお勸めします

▲適應症▲

▲X線療法……るいれき、腱鞘、わきが、横ね、肉腫、關節炎、肋膜炎、腹膜炎神經痛、水虫、にきび頭部な皮膚病等
▲『K・S式ヂアテルミー』『ファチザチオン』其他の療法……神經痛リウマチス、脚氣、神經系諸病▲胃腸諸病、淋病、睪丸炎關節炎、膀胱諸病、子宮及附屬器諸病、月經異狀、其他慢性諸病▲溫灼及エッフルビウム療法等……いぼ、あざ、ほくろ、そばかすの除去、禿頭病の毛生、頑固な皮膚病等

八月二十五日

（舊暦七月二十五日）
▲九紫▲暗劍南方▲月咄
▲丙子▲先勝▲定▲畢宿

▼九紫▲汪淵に手を出して失敗し易い日愼みを第一艮と西と巽が吉
▽一白▲身のほどを辨へて進まないと思はぬ失敗を招く東と坤が吉
▼二黒▲何事もすら〳〵とはかどる婚姻開店大取引有利巽と坤が吉
▼三碧▲福分多くすべて好都合に運ぶ但旅行見合せ乾と壬と癸が吉
▼四緑▲順く調子づく日大きな計畫に着手して大吉乾と艮と酉が吉
▼五黄▲進んでも退いても相當の利益を收め得る日酉と巽と東が吉
▼六白▲物事の喰違ひ易い日新計畫は見合せて利酉と巽と乾が吉
▼七赤▲勞多く利少き日慰けば喰くほど凶神話で吉巽と坤が吉
▽八白▲元氣横溢大に敵を挫く日進んで吉但し諸事注意東と酉が吉

關釜連絡船

釜山發　午前十一時　午後九時卅分
廿三日　朝、昌慶丸　夕、徳壽丸
廿四日　朝、昌慶丸　夕、徳壽丸
廿五日　朝、昌慶丸　夕、徳壽丸

〔最良至純〕

ワシ印ミルク

煉乳に關する有益なる冊子 ―進呈―
神戸三宮郵函四一七

M-10

本邦唯一の精良品
男女防疫用ゴム
サック

○上製七十五個入一圓　○特製六打一圓五十錢　○特上打三十錢　○別六打一圓五十錢　○六十打十圓　○舶來打四十錢　○羽二重打三圓三十錢　○十六打九十錢　○綿紗六打二圓二十五錢　○珍型一圓　○一二打五十錢　○女子用一個一圓　○女一人名二十錢　○立て見本　○比較に送料八錢　○自由品二十錢　東京銀座新七　京都　丁子堂

內外科（入院隨意）
岩田病院
洗滌注射院

京染 ㊫ しらぎ屋
京城本町三丁目　電話本局三〇六八
（地方は注文の染無代進呈）

文化的治療と文化的技術
一誠齒科醫院
平壌本町　電話五五〇番

▲何と言ても づつうには 帽子印荒川 ノーシン を措いては他に推奬すべきものを知らず▼

御一讀遊せ　中胎寄品は
◎奥樣暑家ア時消
必要品として名高い
ボルスーガ
最も有益な簡柄ではないでしようか
消化を助け其他の使用で便利無類です

森永ドライミルク

滋養豐富にして絶好の母乳代用品
お湯に溶けば御好みの乳となる

粉末牛乳

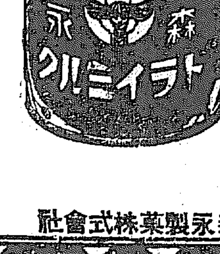

260　森永製薬株式會社

花王石鹸

廉價の良品は國寶なり

◎國家の難局に直面して、毎に切實の必要を感ずるものは、國力の充實なり。而も之に到達すべきの路、一に國民的大自覺を以て、自制自彊、大に富力の蓄積と体力の向上とを期するにありとす。
◎吾が『花王石鹸』は創業の初より國家的見地に立ち、國產自給の極めて緊切なるに鑑み、あらゆる困難を排して製造に從ひたるものにして、國益に資ぜんとする大精神の下に一貫せる廉價良品主義を奉じて、常に最大なる努力を竭しつゝあるものなり。
◎之を以て價は經濟生活の本旨に適し、品質効果に於ては保健衛生の目的に合し、眞箇『至純至廉の第一品』として、大に一般の期待に副ひ、經濟的日用品、衛生的必需品たるの使命を着々として果たしつゝあるは、弊舗の最も欣快とし光榮とする處なり。
◎勤儉力行、大に當膽の實を擧げば、我が國力の充實決して久しきを俟たざるべく、國運の興隆期して待つべし。富力に体力に擧國の發奮努力を要するの秋、國民經濟に保健衛生に、至重の關係を有し且つ其使命を全ふする本品に對し

愛國的の御眷顧を給へ

東京市日本橋區馬喰町二丁目　花王石鹸製造元　合資會社長瀨商會　電話浪花三六、三五五〇番、三五五の內（特設）馬喰町三番、四番、五番、六番

皮膚の美をます　# クラブ洗粉　優良なる美髪料　# クラブポマード　美髪用

京城日報

(朝夕刊合せて十頁)

京城大和町一丁目 發行所 合資會社京城日報社 發行兼編輯人 小川三之介 印刷人 [illegible] 電話 [illegible] 振替京城 [illegible]

定價 一ヶ月金[illegible] 廣告料 [illegible]

京城に多いのは田中姓

二番多いのは[illegible] 京城府の内地人姓數調べ

[illegible]

酸鼻を極めた震災害調査結果（下）

罹災世帯數二百廿八萬―死者及重輕傷十五萬―震災失業者廿五萬

社會局長官 池田宏

震災に依る[illegible]であるが失業者の總數は[illegible]三百四十萬四千八百九十八人中二十四萬九千九百十人の多きに達してゐる右は罹災當時一定の職業を有して居つたもので十一月十五日調査當時に於いて何等の職業にも就いて居ないもの及一時的に間に合せの職業に就て居るもの即ち職業であつて前者即ち

全然職業のない者を全

失業とし後者即ち一時的間に合せの職業でも有つてゐるものを準失業者とすれば全失業者二十萬九千百三十七人準失業者四萬七百七十三人で其總合は全失業八三、七パーセント準失業一六、三パーセントとなるのである今之を九月一日罹災當時の住所に依り一府六縣の失業者數に就て見ると

東京府の二十萬八百五十四（東京市十七萬八千八百八十七其他二萬一千九百六十七）人最も多く次で神奈川縣の四萬六千三百三十六人（橫濱市三萬五千九百八十[illegible]其他一萬三百五十六）人靜岡の千百五十九人、千葉の九百二十八人、埼玉の四百二十一人、山梨の百二十一人の順序で最も少いのは茨城の百十五人である、但此失業者の數を以て直に其府縣に現在する失業者の數と誤解してはならない、右の失業者は九月一日當該府縣にあつた人口中震災の爲め何等かの災害を蒙つたものゝ内に於ける失業者の數で然も十一月十五日には各府縣に散布して居るのである併し罹災府縣にあつて何等かの災害を受けたもの丶内何人の失業者があるかは之に依つて知る事が出來る次に本業者の何割が失業したかを見ると東京府及橫濱市に於ける罹災本業者の二割餘は失業した譯であるが他府縣に於ける罹災本業者では僅の三分の一外何れも其率は頗る低いのである又右失業者を

職業別に見ると

工業本業者の十萬三千餘人、商業本業者の八萬八千餘人最も多く公務自由業の二萬千餘人其他の有業者の一萬六千餘人、農業の七千餘人之に亞いで最も少いのは鑛業の二百九十餘人である即ち失業者の七割六分は商工業本業者で占めて居る譯である以上は罹災者中の失業者であるが東京市橫濱市に十一月十五日に現在して居る失業者が何人あるかを見ると大正十二年十一月十五日に於ける東京市の現在人口百五十二萬七千二百七十七中に於ける全失業者の總數は六萬九千九百十八人である而して準失業者の數は不明であるが之を罹災本業者に於ける全失業及準失業の割合に依つて算出すると準失業は一萬二千五百六十五人あるの計算である即ち東京市に於る十一[illegible]日に現在する失業者の總數は八萬二千四百八十三人となる譯で之を

男女別にすれば

男五萬九千八百五十四人、女二萬二千六百二十九人となる又罹災者中の本業者の割合より現在人口中の本業者數を計算すれば七十四萬八千四百五十二人となるから失業者は本業者の一一、〇パーセントに當る計算である、次に橫濱市に於ける十一月十五日の現在人口三十一萬三千四百二人中に於ける全失業者の數は[illegible]である之に東京市と同一方法に依り推計した準失業者二千九百三十九人を加ふれば失業者の總數は二萬八百五十八人となり之を男女別にすれば男一萬六千二百[illegible]人、女四千[illegible]人となる[illegible]本業者十二萬七千五百七十人に比すれば失業者は一六、四パーセントとなり現在人口に比すれば六、七パーセントの失業者がある計算である。

我國航空界と各國飛行機

航空課長陸軍少將 四王天延孝

抑も航空と云ふ事が何時頃から注意されだしたかと云ふと、私が當時幼年學校に在學中即ち明治初年の頃である。佛蘭西のダンリー大尉が『明日の戰爭』と云ふ一書を現はして、將來は必ず空中戰が行はれるだらうと豫言したのであつたが、當時の私共はそれを夢想的な話と一笑したのであるが、併しこの豫言は彼の歐洲大戰爭に依つて實現されたのであつた。又乃木將軍が歐洲を巡回せられた時に、當時の佛蘭西の航空界の權威ロック將軍が、飛行機の操縱には大和民族が一番適して居る、勇敢で大膽で、いざと云へば死の前に身の頂きを忘れる民國人が一番だと、賞讃を賜つて、日本の航空界の進歩を促進するやうにと進めた事がある。併しどうも日本はこれ迄航空の事に目覺めなかつた。以前からの刺戟がなかつた所以もあらう。

先日米國の世界一周機が日本に飛んで來ると知つた時、日本はどうしたものかと考へこんで、あるものは、米國は日本の國防を探る爲めに飛んで來るのだから決して許せないとしたが、私共はそれを機會として確かに米機の來朝は害がある、併し其害より日本が今までの眠りを醒まさせられる益の方がより大きいと米機歡迎の辭を盛んに新聞に謳つたものである。私はそれを『大正の黑船』とまで呼んで、日本國民の警醒に資せんとした。確に米機の來朝は日本人に大きな刺戟を與へた。併しその反動として、米機は日本に飛んで來る迄二箇月を要して居る、故にそんなに長時日を要するのだから、いざ戰爭の場合に飛行機など役に立つものでないと云ふ者も出たが、それは平時と戰時とを混同したもので、平時であればこそ米機は用意周到にして二箇月間を費したので、これを戰時としたならば恐らく米機は一晝夜にして我が國に來襲するやうな方策を立てるに違ひない。

飛行機は文化的な存在として郵便物の輸送などに使はれて居るが、その本意は戰爭にある。航空機の重要である事は歐洲大戰が雄辯に示したのである。最早飛行機は步騎砲工と同樣な武器となつた而して今日の戰爭は立體化して決して戰地が地面だけでなく太空にまで擴大したのである。又大砲は一里の距離にしか弾丸しないが飛行機は長時間に亘つて敵を追擊する事が出來るのである。大砲の威力より航空機の力の方が大である事は華盛頓會議でも問題になつたが併し日本人の一般は飛行機は天候の支配があるから戰爭の時はそんなに役立たないと考へて居る、併し現在の作戰で天候と云ふ事を考慮に入れて居ないものはない、故に飛行機の使へないやうな時は戰爭を休む戰術となつて居る。彼の飛行船で倫敦を攻擊した時も明瞭な氣象觀測の下に行はれたのであつて戰爭地が立體化しそれにつれて戰術の立體化した今日大抵の大風例へば四十メートル位の風の速度よりも早い五十メートルの速度の航空機が出來て居る今日、飛行機と天候云々は實に無意味な事となつて居る。世界五大強國の飛行機の數即ち航空力の統計を掲げて見ると

各國海軍飛行中隊比較

	驅逐	偵察	爆擊	計
日本	五	一〇	一	一六
米國	一一	一四	七	三二
英國	一〇	〇	〇全部	三二
佛國	三〇	六一	三六	一二七
伊國	一〇	一二	三	二五

各國陸軍及民間航空機

	陸軍	民間
日	五〇〇	四三
英	一、〇四八	二七〇
米	一、六八一	一、二〇〇
佛	三、八五〇	六七六
伊	五〇〇	未詳

斯の如くであつて、日本の飛行機の數及びその兵力は列國に比して甚しい遜色がある上に、英米は近年大いに航空力の充實に重きを置き、米國の如きは東部中央、西部に三千臺の新たな飛行機を增加しやうとして居る。更に米國は現に航空界の第一人者を以て任じやうとし、その速力、飛行時間、高度に於いても世界第一を期せんとして居る。先年紐育から桑港までの二千五百八十哩の大陸橫斷を無著陸で飛行し、最近では大西洋橫斷、即ち陸地より更に危險な大洋橫斷飛行を計畫しつゝある。それにはどうしても途中で飛行機に油を給する必要上、海中に浮島を浮ばせる試みで、この浮島を米國人は研究中である。この浮島と云ふ事は重大な事で私共の考ふべき事なのである

今秋の演習に 水雷潜水隊參加

今秋の海軍大演習には鈴木聯合艦隊及各鎭守府在泊の警備艦が參加する外目下練習航海中の古川中將の率ゆる練習艦隊が赤軍として加はる筈であるが海軍省では今回更に第六、第七、第八、第九の四個驅逐隊及第三水雷戰隊、第三潜水戰隊を假裝編成して攻防兩軍に適宜配屬せしむべき旨發表した

火星の接近（一）

今年の八月に火星が地球に近づくから、其時に瑞西アルプスの最高峰ユングフラウ（海拔一萬四千尺）の頂上から強力な無線電波を送つて火星と通信を試みやうと計畫した人がある。この計畫が果して實施されて居るかどうかは知らないが、火星との通信といふことは久しく我地球上の人類の好奇心を唆つた問題である。マルコニーが何とも知れぬ一種特別な無線電信を感じたが、多分火星からの通信であらうと云ふ樣な意味の外國電報が昨年の新聞に掲げられた。火星の表面に信號の火を見たとか或は火星が近づいた時に大きな火で通信を試みると云ふ樣な話は今日までに幾度となく繰返された。」

◇

火星から信號があつたとか、通信をしやうとかいふ以上は、火星には我々地球上の人類に劣らぬ、或は遙かに我々よりも優つた生物が棲んで居ることを想像するか或は假定しなければならない。天空遠く距たつた他の世界の生物、その生物との通信など、[illegible]して火星は世界一般の人々に最も親しみのある星である。この頃火星が近づいたといふて騷ぐが火星の接近は何も珍しいことではない。二年に一度の割で地球に近づくのであるから、只、今度の接近はいつもより特に近くなるのである。

◇

問題の星の話しを讀むには一度は實際に星を見て置くも面白からう、望遠鏡も、雙眼鏡も入らない、肉眼で立派に見える。此頃夜の八時過になれば、東から少し南に偏つた地平線に近く、赤い光りの强い星が見える。近所のどの星よりも強く輝いて居るから一見直にそれと見別けることが出來る。これが問題の火星である。時がたつに從つて段々高くなつて南の方に廻き夜半少し過ぎには眞南に見える樣になる。この星は光が強く色が赤いので昔から特に人々の注意を惹き、支那では火星、熒惑などゝ稱し、星占なひによく引出されたものである。西洋ではマース即ち軍神である。

巨頭以下十數名が一網打盡に捕はる

[illegible]

鎌で斬る 借金を突返して

[illegible]

第十二期貸借對照表（大正十三年六月三十日現在） 大正十三年上半季決算公告

資産ノ部

科目	金額
拂込未濟資本金	[illegible]
國債及地方債	[illegible]
年賦貸付	[illegible]
定期貸付	[illegible]
公共團體貸付	[illegible]
年賦及定期貸付	[illegible]
組合貸付	[illegible]
商業手形	[illegible]
内國貸付	[illegible]
證書及手形貸付	[illegible]
コールローン	[illegible]
當座貸越	[illegible]
割引手形	[illegible]
荷付爲替手形	[illegible]
預ケ金	[illegible]
貯金擔保貸付	[illegible]
他店へ貸	[illegible]
支拂承諾見返	[illegible]
代理貸付	[illegible]
假拂金	[illegible]
新株配當證券	[illegible]
所有有價證券	[illegible]
營業用土地建物什器	[illegible]
旅込土地建物其他	[illegible]
金銀	[illegible]
合計	[illegible]

負債ノ部

科目	金額
資本金	[illegible]
諸積立金	[illegible]
末拂配當金	[illegible]
假債券發行高	[illegible]
當座預金	[illegible]
末拂債券利子	[illegible]
政府預金	[illegible]
地方預リ金	[illegible]
諸預金	[illegible]
諸貯金	[illegible]
諸借入金及コールマネー	[illegible]
日本勸業銀行代理店	[illegible]
他店ヨリ借	[illegible]
本支店間未達	[illegible]
支拂承諾	[illegible]
代理貸付保證	[illegible]
假受金	[illegible]
前期繰越金	[illegible]
當期利益金	[illegible]
合計	[illegible]

利益金分配

科目	金額
當期純益金	[illegible]
前期繰越金	[illegible]
合計	[illegible]
積立金	[illegible]
配當金（年九分）	[illegible]
役員賞與金及交際費	[illegible]
後期繰越金	[illegible]

右之通ニ候也

大正十三年八月

株式會社 朝鮮殖産銀行

頭取 有賀光豐
理事 櫻井小一
理事 石井光雄
理事 深尾道恕
理事 森悟一
理事 朴泳孝

右調査ヲ遂ケ其ノ正確ナルコトヲ認ム

監事 廣瀬滿正
監事 尹德榮

最新刊

中譯陽堂著	机上蘭譜	一・九四
吉田興子著	死の反逆へ	一・二六
須賀精一著	西洋體育史	一・三八
岡田斬響著	愛兒の躾け方	一・〇五
岡本玄治著	學校衛生論	二・一〇
渡辺十千郎著	國體の科學	一・九二
松岡博士著	民族新論	一・三〇
千葉やすら著	樂しい文化へ	一・五七
尾崎忠共譯	小説の技巧	一・五七
前田寬譯	革命の家	一・四七
野口雨情著	雨情民謡百篇	一・四七
山崎靈川著	日米大戰	一・五七
小町俊一著	子孫崇拜論	一・八九
上原敬二著	芝生と芝庭	二・二六
青柳若雄譯	渦巻く孤島	一・九四
武者小路著	直實の人々	〇・八四
木村莊太著	バルザック	一・〇五

京城本町 大阪屋號書店 振替京城二五七 電話本局二〇八

熱ある編輯ぶりに二大附録を添へたる

婦人世界特輯號

必ず皆樣の御期待に添ふ

現代女學生の隱語辭典

若き人に告ぐ 若き婦人と誘惑の問題
▽女學校では如何に誘惑を防ぐか（各高等女學校長）
▽誘惑に抗する人格の行者（宮田脩）
▽誘惑され易い女性の缺陷（高島米峰）
▽不良少年少女の犯す罪
▽不良少年少女と審判所

現代に於る不良少年少女の巧妙な奸手段をアバく子女父兄必讀記事

▽私の最も敬愛するT樣に捧ぐ 厨川蝶子
▽悲痛比ひなき津田畫伯の戀愛事件

第一附録 最新婦人美容法講習錄 日本美容術學校長 北原十三男
第二附録 女學生運動服と女兒服の型紙 中村ビリー案

兒童の性慾談（上野陽一）
小兒病の手當
家庭誌上病院
家族の晩餐會のお料理
誰にも直ぐ覺えらるる家庭按摩法 東京盲學校教官 栗城卯大

若くして愛慾に泣く人々に
子をなした愛人に捨られた人に…
姙娠の儘離縁されんとする人に…
醜き故に婚期を失ふ哀れな人に…
祖母の家で虐待されてる養女に…

花形小說欄
母（篠田良子）
冒險（藤井千代）
棟は擴がる（小原國芳）
彫千代（有島生馬）
蒼き死の腕輪（長田幹彦）
嫁入前（仁科春彦）
お夏清十郎（石森延男）
みのらぬ種（野村愛正）

名優揃ひ
近頃の事
新婚旅行

三十錢で出來るお料理懸賞募集
賞金三千圓文藝懸賞募集
女流美術展覽會出品募集

一本號 六十錢

實業之日本社

化粧品製造法講義

京城自動車講習所 京城府黄金町三丁目

九月特大號 婦人畫報

女性よりみたる男性美 男性よりみたる女性美

本誌獨特の鮮麗極りなき畫報
東宮同妃兩殿下お揃ひで入江宮邸へ
新映画「山路の白百合」 愛子の表情
市村松竹兩座の夏興行 令孃の[illegible]
口元と歯の美 日米映画界の花形
男性より觀た女性美
女性より觀た男性美
男女孰れが美なる
眞の男性美と女性美
浮世繪に現はれた女性美
私の觀たる諸國婦人
職業婦人の男性化を如何にすべき
婚約に因る精神異常
眼の魅力
口もとと歯の美
肥た人と瘦せた人の攝るべき食物
大阪劇壇の中年俳優
ロシアの俳優
映画の王座
渡辺とり子
毛糸編人形
家を建てるにも高價は
傳染病
初産者の心得

文藝欄
彼女の日（細田源吉）
強者と弱者（津村京村）
春を追ふて（佐藤紅緑）
文七元結（三遊亭円右）
鎌倉にて…士の處女

東京 學校一覽表 發行所 帝國學藝通信社

地方在住の諸氏へ

地方に居られます御方の常に不便として御嘆きになる事は即ち『必要のものを買求めんとしても土地に賣店なく、例へあつても粗惡品で値段は全く御話しにならぬ程高價であり流行遲れであり、眞實に地方住ひは困る』と。されどこれは未だ京城日報社の直營で確實、迅速、廉價をモットーとする京城日報社代理部のある事を御存じなき御方であります。一と度弊部に御申付けになれば各位の御味方として思召通りの品を直に御手許に御屆け致します

其の撰擇を誤らずして發送の迅速なる事は實に驚かれる位であります。斯くして京城に於けると同一に一番確かな正札でも御氣に召さぬ品は送料弊部負擔で御意に叶ふ迄幾度でも御取替致します。一番早く屆き易い方法は前金（豫定）御送金被下ますと過剩金は荷物發送と同時に御返金致しまして品物は普通小包になりますから之れに限ります。代金引替小包は郵便局の手續上一便乃至二便位遲れます

京城府太平通り
合資會社 京城日報社代理部
電話光化門四〇〇番四〇五番
振替京城三〇〇番

比較は最良の撰擇法

品質優秀 價格低廉

ミツイリホ

販賣店は何方も最寄の店へ御用命を乞ふ

堀見弟商會

電話長二五四番 振替京城二四一八番

與黨三派の普選案は 中選擧區制を採用する

出來上るのは九月中旬頃か

【東京電報】與黨三派は特別委員會を組織して普選案の作成に就き共同案を作成し直後普選法に就き共同案を作成したが區制の改正即ち區劃の作成を確定として研究することになつた又之に對する根本原則は既に三派間に於て確定が出來て居た即ち選擧區制は郡市の區別を撤廢し人口十二萬に付き議員一名を選擧すること及び六萬毎に一名を增して定員三名乃至五名の議員を選擧することで現行の小選擧區制を廢し中選擧區制を採用せるものである三派共同の規則に從つて各世話人を擧げ縣別の區劃を作成しつゝあつたが此程三派共大體方針が確定するに至つたので二十三日午後二時三派の世話人會を開き意見の交換を爲し共同案の作成に向つて更に一歩を進める筈である云ふ迄もなく改正は實際問題に關係する處頗る大なる爲め單に政黨政派に於ては一致して居るが其大綱に於ては一致して居る人口の分布程度を考慮して立案したもので何れも行政區劃地理的關係に關する研究の上立案を爲し居るが之等の改定は一見容易のやうであるが其根底には何れも黨派的利害關係が潜んで居るからたやすく成案を得ると云ふまでには至らないであらうが九月中旬頃までには結局三派の共同案が作成するに至るであらうと

普選委員會 世話人會 次回は二十九日

【東京電報】與黨三派普選委員會の選擧區案作成世話人會は二十三日午後一時より衆議院內交渉室に會合矢野(憲)砂井(政)松本(革)三氏出席夫々各派案を提出説明を爲したる後左の如く決定した

一、一府縣を定員三名乃至五名の中選擧區に割り人口十二萬を標準とし六萬以下は切捨とす

これに依れば從來の議員數四百六十四名より三名の增加となる併して增加の府縣は東京六人北海道四名京都府二人大阪府二人神奈川縣兵庫縣一人埼玉縣一人宮城縣一人鹿兒島縣一人以上九府縣十九名で減少せる府縣は三重縣二人新潟縣二人滋賀縣一人岐阜縣一人群馬縣山形縣富山縣香川縣福岡大分島根の各縣一名宛を減じ合計十六名で差引三人の增加となる

一、現在の小選擧區數は三百六十三區であるが新選擧法に依れば選擧區數は百七十五區となる併して一縣を一選擧區とするもの七縣一縣を二選擧區とするもの十二縣府縣の組合せは更に研究することゝなし殘りの二十八府縣は次回の協議に依り決することゝし

一、六大都市以外の獨立選擧區たる七十二の市部は郡部と共通とする尚比例代表制問題に就ては前回の委員會に於て之れに觸れざることに決定せられたが其後各方面から種々異論が出たので再び研究事項として研究を繼續することに申合せた

次回は二十九日午後一時から院內交渉室に於て開會の筈

普選調査開始 內務省の省議

【東京電報】今冬の第五十議會に提出すべき普選案に就き內務省は調査の結果院議を得たるより內務其他內務選擧關係省にも之れに關する事務作成の爲二十二日省議を開き第一回普選研究會として普選研究を開始し各要項逐條審議せるも決定に至らずして散會其他內務選擧關係法規をも全部統一せんとするにあるが區劃は特殊のものとして研究されてゐる

行財兩整理案 繼續事業は殆んど打切又は中止 一般會計にて二億圓見當を捻出 ―大藏省議決定―

【東京電報】財政整理案確定の爲め二十二日午後藏相以下各局長等出席主計局にて整理せる具體案を附議正式に大藏省案を決定した右決定案は各省の整理繼續案は殆ど大部分打切又は中止となり事業の性質及遂行の程度に依り打切又は中止し難きものは繰延を行ひ十四年度に遂行する繼續事業費は全く緊急を要するもののみとし而も之に就きても極力經費節減に努めしを併め事務人件費物件費に就きても極度の節減を爲すと云ふにありて一般會計にて二億圓見當の經費節約を斷行し得る筈であると同大藏省にては殆ど各特別會計の整理案も官業整理に關して主計局をして調査立案に着手せしむる筈

學制統一問題 近く各省に交渉

【東京電報】行政整理に依る學制統一問題に就き目下文部省にて調査中不日各省に交渉開始するらしい即ち遞信省所管の遞信官吏練習所、農商務省所管の水產講習所の如き文部省に移し差支なかるべきであると

實業學校教員補充費 十四年度豫算に計上

【東京電報】文部省では實業教育の振興に就き實行の歩を進めてゐるが差當り實業學校教員の有資格者の缺乏について少なからず頭を惱ましてゐる爲十四年度豫算に之れが補充策の經費を計上する筈

地租增額は 再考を促した

【東京電報】都市計畫事業費の財源に充當せしむ可く內務省の立案で大藏省で研究中であつた土地增税に關する勅令案は大藏省でも賛成であるが未だ內務の態度も甚だしく其後多少不備の點あるを發見し財政緊縮の折柄增稅を避すの可否の論議も起り同省にては今回一應研究され度き旨內務省に通牒

陸軍の剩餘金を 新設備費に振り向ける ことは―政友革新が大反對

【東京電報】陸軍の師團減少兵役年限の短縮に依る剩餘金を陸軍新設備の爲め獨占する事には政友、革新が反對である、政友は國家の振興に資すべく消極的な政策に振向けんとする意圖を有することは云ふまでもないこれに關聯して政友會の幹部は語る『陸軍が依然對支大陸政策を過信し彼の軍備上要に驅られて我國際手な意圖を遂かんとするのは怪しからぬ吾々は既に一昨年の議會に於て彼の軍縮建議案を提出した場合にも問題が問題であるだけなるべく長引かせず當局の英斷に俟つて解決する機會を覗つて居たに拘らず當局は一ヶ年四千萬圓十年にして四億萬圓の經費縮小を試みることに同意したに過ぎない當時吾々は概算的に何億圓を節ずる樣にと金の點で爭つた次第である併し今日姑息な事では國情が許さぬのであるから吾々も充分の決心を以て臨まねばならぬと思ふ』

陸軍と大藏省間には 問題は起るまい―と 早速大藏政務次官語る

【東京電報】大藏省に於ける財政整理案として十四年度の一般會計より約二億圓を節減することに決定した如くに傳へるものあるが各省とも概算通りに行くものではない自分の考へる所では一億圓を多く越ゆることは出來まい陸軍の行政整理にこき整理側は師團減少と新兵器の充實とは絶對不可能のものと主張してゐるが整理と新要求とは別個に考へて整理を無視するやうなことがあつてはならぬと思ふが國防上當然必要なるものに就しては如何に新規要求と雖も之を承認すべきであると思ふ聞く處に依れば陸軍側に於ても決して世間傳ふるが如き態度ではない筈であるから陸軍と大藏省との間に大した問題を起すやうなことはあるまいと語る

內相巡視

【東京電報】若槻內相は北海道及び東北各地視察の爲め二十三日午後一時上野を出發したが二十五日小樽築港工事式に臨み二十六日札幌驛平岸間開通式に參列二十七日背谷港驛工式に臨み二十九日石狩の全國町村長會議に列席三十日歸京する豫定

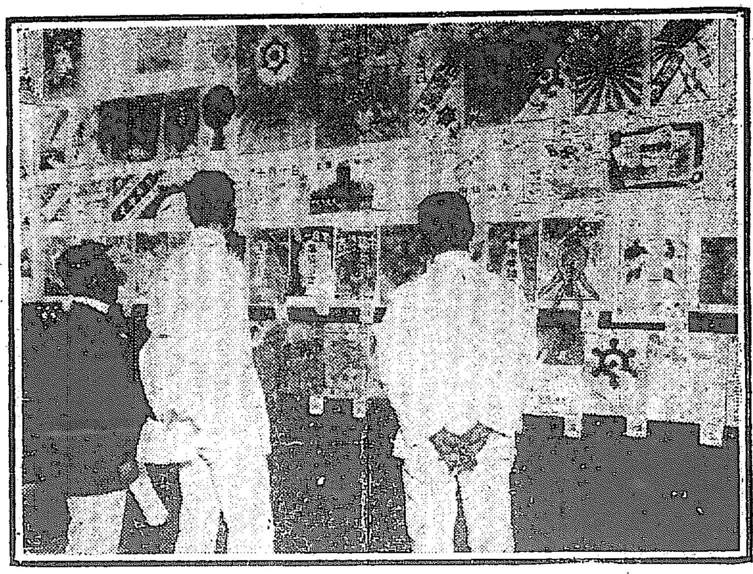

調査宣傳ポスター

十一月一日に行はるゝ勞働統計實地調査に使ふ爲め東京市統計課では全國から宣傳ポスターを募集中であるが寫眞は其一部

再考の餘地はない 我が日露交渉方針

【東京二十三日發電】北京に於ける交渉が頓挫を來したため四、五日休會(二十六日再開の豫定)となつた事については芳澤公使からは何等消息がない、而して會議は依然行き詰れるものと觀られる、之に關しては我政府から芳澤公使に對して充分訓令を與へてゐるから假令會議があつても現在以上再考する要なく、無論會議を開いて方針を變更する樣な事はない、故に北樺太撤兵の適當なる時期が過ぎても交渉の圓滿解決はつかない形勢である

菅野中將

【下關電報】鎭海要港部司令官に榮轉の菅野中將は二十三日朝下關著豐府の自邸に入つた尙二十九日鈴木新朝鮮軍司令官より事務の引繼ぎを受け三十日門司より赴任すると

全國鐵道現業委員選擧 神戸から三名

【大阪電報】第三回鐵道現業委員の總選擧は廿二日全國一齊に行はれ廿三日朝開票されたが神戸鐵道局管內でも廿三日朝開票した結果梅田正治(驛手)芝原末吉(小荷物係)吉本彦七(貨物係)の三名が當選した

極めて大規模な 米海軍大演習 來年の一月から六月まで 布哇を中心として行はる

【東京電報】米國の海軍大演習は愈々來年布哇を中心として行はせらるゝ筈で其の規模は誠に宏大なものである其目的は日本に對する作戰なることは左の演習要綱に見るも明かである

一、戰備皆無の狀態にある大西
太平洋艦隊のサンペドロ附近集中要領
二、開戰當初に於ける交通々信の保護
三、集中より出動可能迄の最短時日の研究
四、桑港の補給能力
五、大艦隊の渡洋作戰
六、布哇群島の戰略的價値

尚艦隊の出動は一月一日より開始され六月中旬に終るものである

燈臺の新設改善で 來年度に六十八萬燭光增加

從來海運當局は海路の施設にも最も意を用ひてゐたが何分豫算の關係で思ひ半にも達し得ざる狀態であるが然るに現時の海運界は漸次大膨脹し殊には上海航路が開始され今又朝鮮の聯絡航路の計畫あり其他航路を起點に或は寄港地に續々新航路が開拓されんとして前途洋々たるを思はしむるものがある然るに燈臺航路の施設は頗る不備な點が多く殊に燈臺の設備に至つては海岸線の延長に比例し其の數甚だ少く現在百二十萬二千六萬八千五百燭光に過ぎざる現狀にあるが之を內地其他の諸國に比較すると實に雲泥の差がある當局は多く從つて損害莫大なる原因にしては一概に設備の不備にのみ歸する譯には無論行かぬが然し施設の如何に依つては或程度までに防ぐことは出來得る航路施設に就ては從來年々豫算に計上されてゐるがまだ改善を要するものや新設必要の場所が甚だ多い十四年度には約十二萬圓の經費を以て黃海道長山串(仁川と鎭南浦の中間)に五十五萬燭光及慶南牛耳群島(木浦沖)に三百燭光一基を新設し而して不經濟なる上に光力微弱なる舊式な石油を燃料とする燈臺十數ヶ所を瓦斯或はアセチリン白熱燈其他の新式に改造して十三萬燭光を增し全部で六十八萬燭光を增加することになつてゐる豫算が通過すれば直に工事に着手するが其曉は在來と合して約百九十五萬燭光で朝鮮沿岸を照らすことになり今迄よりずつと明るくなる譯である云々

各國電話 普及狀況

遞信局の調査に依れば世界各國に於て市內電話の最も普及してゐるのは米國であつて交換局二萬五百加入者千三百三十萬に達し次ぎは獨逸の百八十萬英國の百萬日本の四十萬等であるが各國の交換局數及び加入者數は左の如くである(民は民營官は官營)

	局數	加入人員
米國(民)	二〇、八〇〇	一三、三二九、三七九
獨逸(官)	八、〇三〇	一、七七〇、四三六
英國(官)	三、三七六	九九六、〇六四
日本(官)	一、五九一	三六三、三七五
墺國(官)	二、三六六	二一九、二四〇
伊太利(官)	八一	七六、六九一
同(民)	三〇五	三二、九六二
和蘭(官)	一一三	六九、一三〇

運河借款は遠慮せよ 芳澤公使抗議

【北京電報】江蘇督軍と米國との運河借款は米國フエデル無線電信會社の敷地其他建築等を提供するの意味のものなるより芳澤公使は二十三日外交部に嚴重なる抗議を發し三井物產と支那との無電問題が解決せざる今日右の如き借款の成立は問題を益々紛糾せしむるものなれば該借款が事實なれば遠慮すべきものであると指摘した

吉井伯は歸朝

【東京電報】帝國水難救濟會長吉井幸藏伯は歐米各國水難救濟會議に出席し二十三日午前九時東京驛着各方面名士の出迎へがあつた

滿鐵在庫減少

七月末に於ける全國(朝鮮を除き內地北海道樺太)の倉庫在庫品は總額六億六千四百三十二萬五千餘圓にして六月末に比すれば六百二十六萬七千餘圓を增し更に前年同期に比すれば五千七百八十五萬八千餘圓(約一割)を增加してゐるがそれに對して朝鮮に於ける滿鐵倉庫在庫品は八月上旬末現在にて五十九萬八千五百八十六圓七月末に比し五萬七千八百五十五圓を減少してゐる減少の原因としては釜山龍山安東營業所の倉庫が移轉した爲もあるが出超を示した爲であるこれを以て見れば如何に朝鮮の倉庫業が不振を極めてゐるかが覗はれる

外米輸入增加

【東京電報】食糧局の調査に依ると昨年の端境期十一月一日以降本年七月末日迄に於ける米の移輸入數量は八百十四萬三千七百三十八石にしてこれを前年に比すると三百五十六萬九千四百四十六石の增加を示した又八月中旬に於ける外米輸入數量は十萬七千二十七石で前年十一月以降累計は三百二十四萬九千四百六石である

勸銀貯蓄債券 震災記念に 豫約大募集

【東京電報】勸銀から發出される復興貯蓄債券一千萬圓は愈々九月十五日を以て市場に賣出される筈であるが九月一日の震災一周年記念日を期し全國的に豫約募集を爲すことになつたがかゝる例は今回を以て嚆矢とす

土用明の天候 八月中旬氣象概況

【觀測所發表】本旬中半島附近を通つた低氣壓は旬末に唯一回であつた、それは本月六日頃、笠原島の南方海上に現はれた颱風が本旬始めに沖繩附近迄來てそれから七八日間は琉球列島を右往左往に彷徨して結局十八日奄美大島附近から支那東海に出て進路を北東に轉じて旬末朝鮮海峽を通過して日本海に入つた、其の海峽を通過の際は南岸及東岸に風雨を催し殊に慶尙南北兩道では三十粍以上の豪雨を催したが中部以北の西部地方では影響甚だ微弱であつた此の旬末の雨を除いては殆ど雨は無かつたので釜山方面を除いた地方は平年より二十乃至六十粍不足で平安黃海京畿の各道では約六十粍不足であつた平均氣溫は東海岸は平年と大差は無かつたが西岸は一體に約二度程高く最高溫度の如きは仁川、全州、木浦は從來の記錄を破つた程だつた、參考の爲めに從來の記錄を擧げれば仁川三六、一度、全州三五、三度木浦三六、一度である。

染料輸入規則改正

二十五日總督府令第四十五號を以て染料輸入許可に關する件を左の通り改正する旨發表した

第一條 當分の內左に掲ぐる物品を輸入せんとする者は別に定むる手續に依り豫め朝鮮總督府の許可を受くべし但し獨逸國との講和條約附屬書第六章の規定に依り受領する物品に付ては此限りにあらず

一、コールタール染料
二、コールタール分溜物より誘導したる化學的生成品(醫藥及石炭酸を除く)

第二條 前條の規定は通商航海條約に牴觸する場合に於て前項の物品を輸入する場合は左の事項を記載したる書面を輸入手續を爲すべき稅關に提出すべし

一、製造者の氏名又は商號及住所
二、製造地
三、品名
四、數量

前項の書面には其の物品の製造地仕入地又は積出地の帝國領事館帝國領事なきときは其の他の稅關其の他官廳公署又は商業會議所の證明あることを要す

第三條 第一條の許可を受けたる者其の物品を輸入したるときは遲滯なく之を朝鮮總督に屆出づべし

第四條 第三條第二項の規定に依り輸入したる者は遲滯なく其物品の商品名通稱名學名濃度數量干稅込到着見込價格及製造者名を朝鮮總督に屆出づべし

第五條 第一條の許可を受けたるものは許可の日より三月內に其の物品を輸入すべし

朝鮮總督は正當の事由あるものと認むる場合に限り前項の期間の延長を許可することを得

第一條の許可を受けたる者前二項の期間內に其の物品を輸入せざるときは第一條の許可は其の効力を失ふ

第六條 第一條の規定に違反して輸入したる者は三月以下の懲役又は百圓以下の罰金に處す

附則

本令は發布の日より之を施行す

本令施行前第一條の許可を受くべき物品の注文を發したる者本令施行後二週間內に規定する手續に依り之を朝鮮總督に屆出たるときは本令施行の日に第一條の許可を受けたるものと見做す

第二條 第二項規定に依るべき者本令施行前其の物品の注文を發したるときは本令施行後二週間內に其物品の商品名通稱學名濃度數量稅關稅込到着見込價格及製造者名を朝鮮總督に屆出で且つ本令施行後二月內に之を輸入する件を朝鮮總督に屆出て交付する屆出者證明書を以て第二條第一號又は第二號の物品を輸入する場合に限り朝鮮總督の承認に代用することを得第一條第一號又は第二號の物品にして保稅地域に在るもの又は本令施行の際現に保稅地域に向て輸送の途に在るものを輸入せんとする者に付ては前二項の規定を準用す

許可及屆出手續令發布

二十五日附總督府告示を以て染料コールタール染料コールタール分溜物より誘導したる化學的生成品(醫藥及石炭酸を除く)の輸入の許可を受けんとする者は左に掲ぐる事項を記載したる許可申請書三通又は二通を朝鮮總督に提出すべき旨發表された

一、商品名▲二、通稱又は學名▲三、濃度▲四、數量▲五、關稅込到着見込價格▲六、輸入者の氏名又は商號及住所▲七、製造者の氏名又は商號及住所▲八、買入先の氏名又は商號及住所▲九、積立港▲十、輸入手續を爲すべき稅關名▲十一、豫定輸入時期

大正十三年朝鮮總督府令第四十五號附則第四項の規定に依り準用したる同第二項の規定に依る屆出に付亦前項に同じ

三、第一項第十號の事項を變更したるときは遲滯なく之を朝鮮總督に屆出づべし

四、朝鮮總督は第一項の場合に於て必要ありと認むるときは見本の添付を命ずることを得

五、許可を受けたる者又は許可を受けたる者と見做されたるものは其の物品を輸入する場合に於て輸入許可證を輸入手續を爲すべき稅關に提出すべし

二百十日無事か 大風の兆はない

九州から北陸にかけ天候は可成り荒れ廻つたが中央氣象臺では今のところ大風の起る兆候もないから二百十日は先づ無難に終るものと思はれると云つてゐる(東京電報)

ヨシアシ

◇火星が、地球と目と鼻の間に近づいた、と云つても是は天文學上での話。その雙兩者の距離は、三千萬哩からある。話は大きい。

◇京城の金庫破りは、金庫屋の主人と判明。金庫々金庫屋にかゝつては、鍵の前の海風も同然。

◇金庫破りの共犯者井內某は女郎に入れ揚げ、その女郎は又情夫に貢いでゐた。結局『泥棒の裏には男あり』、といふことになる。

◇鎭南浦の魚屋で、女飛行家木部嬢の兩親、『嬢がお歸還だから世間並に娘も貰へません』。は矢張り世間並。

人事消息

▲古宇田傚氏(鮮銀釜山支店長)二十三日朝入城不知火旅館へ
▲エリオット氏(駐日英國大使)支那旅行後二十五日奉天發二十六日頃來城一兩日滯在の筈
▲エス、シー、スミス氏(米國北京公使館附武官海軍大佐)滯城中總督政務總監を二十二日午前本府に訪問した二十五日頃出發奉天を經て歸任する

在墨米人殺害事件 米國務省から領事に命令

【華盛頓二十二日發電】米國々務省はメキシコ領事に對し革命的勞働爭議の際アエルトカスチウ附近に於ける米人ジョージ、ハミルトン殺害事件の調査方を命令したが米國は場合に依つて或は干渉するかも知れぬ

至急開通電話 百卅個夫々開通

京城中央電話局では本年度至急開通電話の申込を受けたものに對しては過日來工事中であつたが分局區內三十個は二十日開通し本局區內百個は二十五日開通する由

共進會と遞信局

遞信局では十月一日から咸鏡北道淸津で開催される北鮮聯合物產共進會の期中開催中の便を圖り會場內に臨時郵便局出張所を設け又記念スタンプをも使用せしむる筈であるが同共進會に對しては尙參考品出陳其他も出品の筈であると

血も肉も
ふやさずにおかぬ葡萄の精

カタシモ葡萄液

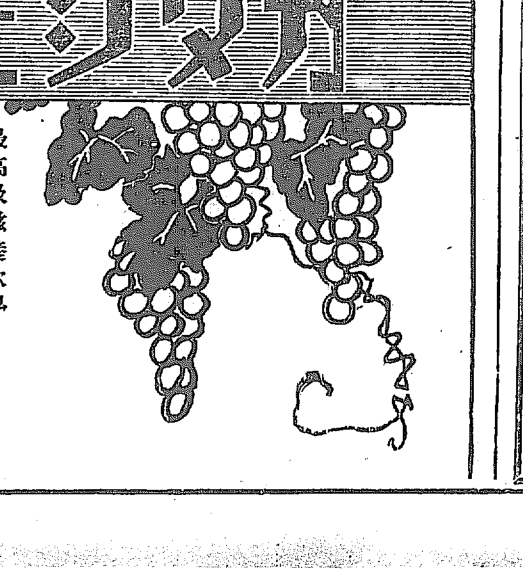

最高級滋養飲料
天然の葡萄
其まゝの果汁
滋味豐富酒精分なし
(各食料品店藥店にあり 品切れの場合は代理店へ直接に)
製造元 大阪府下柏原 カタシモ葡萄液本舖
京城府龍山大島町四一 代理店 高野商行 電話龍山三六八

蓄音器御用は總て
弊店一軒にて
お整ひ申候
未だ弊店と御取引なき
御同業の御方は
一度御注文を願ます
屹度御滿足を
なさいます
御照會次第目錄進呈

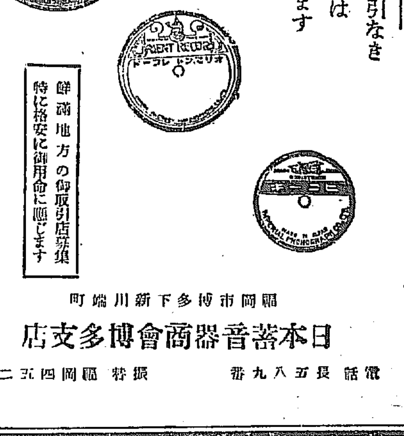

鮮滿地方の御取引店募集
特に格安に御用命に應じます

福岡市博多下新川端町
日本蓄音器商會博多支店
電話長五八九番 振替福岡四五二番

支店設置廣告

今般京城出張所ヲ京城支店ニ昇格一層誠實懇切ヲ旨トシ火災、海上、運送及信用保險ノ業務一切ヲ取扱ヒ申候間何卒倍舊御引立ノ程偏ニ奉願上候 敬具

本社 橫濱市本町五丁目七十番地 橫濱火災海上保險株式會社
支店 京城府旭町二丁目七十八番地 橫濱火災海上保險株式會社京城支店 電話本局一八二九番

渦巻く生活難に 喘ぐ人々の群
三名の府吏員傭入れに 應募者百三十名殺到
人事相談所から見た世間の景氣

昨今不況と事業難とは勞働者と言はず商業家と言はず月給生活者と言はず一般に深い不安を抱かせてゐるが最近の京城府人事相談所に於ける状況を見ると毎日六十人乃至百人の求職者中二十人の男子が一般と皆苦學をして官吏銀行會社たらんと志望して上京する青年が多い、一面には大學卒業生などが給料の如何に拘らず就職したいと言ふ様な申出もあるが官廳と言ひ銀行と言ひ各人事係の係長の手許には孰れも因縁を辿つて五通や十通の履歴書が來てゐる、現にこの間府廳で吏員三名を雇用するのに百三十餘人の希望者があつた如何しても有識階級者の就職の困難なことは想像されるが勞働者の職業的智識として低い給料それが給仕や使丁であつても總督府とか朝鮮銀行等著名な所を希望し家郷に離れて準備をする等に當つて常の諸官廳の封筒を使ふことに一種の誇りを感じてゐる様な有様である

◇何時でも求人の口があるのは保險會社の勸誘員と洗濯屋や黒木防水布の販賣擴張員である、相當の學歴もあり、技能もある人も自分の希望する就職口がないので四、五日も通つて來てゐる間にこの外務員をやつて見る、保險會社の勸誘員なると月給五百圓から一千圓近くの報酬を得てゐるが、この外交販賣も成績の好い押しの强いのになるには特殊の外交的手腕が要る三、四日もやつて見ると共處でことはられ此處で斷られ遂に氣を腐らせて投出すものが多い

◇今日から就職しなければ明日の米代がないと言ふ逼迫した事情にある求職者は殆ど自分の要求條件を投げ出し相談所で紹介してやつた先でも懸命に働いて苦情が少い

が食ふには困らぬ、遊んでゐても勿體ないから何か仕事をしようと言ふ者は就職の條件にしてもいろいろ持出し、それが纏まつて職業に就いてからも双方に文句が多く成績が良くない

◇女中の口はこの間にあつて不景氣知らず需要は若い女である、主任の手許に女中の申込が六十餘人來てゐるが、さて女中に行かうと言ふ人は三日に一人か四日に一人しかないのでその度に引つ張合ひ奪ひ合ひ、從つて女中さん丈けは例外で『奥さんの喧しい家は御免です』『子供衆の多い所では』とお好み次第、從つて給料も向ふ聽で二十圓見當、下手な男より餘程暇が好い、相談所では此の女中職を緩和すべく、鮮人オモニーを使用することを奨めてゐる。

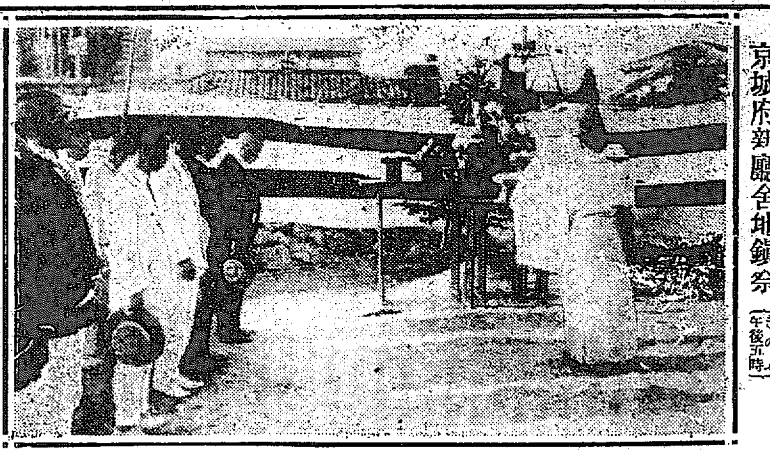

京城府新廳舍地鎭祭（きのふ午後五時）

邦英王 御不例
東山温泉で

目下東萊東山温泉向陽旅館に御滯在中なる久邇宮邦英王殿下には去る大腸カタルに罹らせられ御不例の趣き宮内省に御通知あり赤十字病院の吉本醫學士は昨夜同地に急行した邦英王殿下二十二日夜の御體溫は三十九度五分入澤侍醫頭と三浦御用掛拜診の結果目下の御容態は御心配申上ぐる程ではないと（東京電報）

十手代りに 新案の鐵棒
刑事の正當防衛に 百三十挺を注文す
鐵製の捕繩も出來る

最近大阪京都では兇漢逮捕に向つた刑事が却て兇漢のためその刃に殺され無慘な最期を遂げたことがあつたが警視廳では先頃からこれ等の點に鑑み新に中谷刑事部長がいろいろその警用物に就て講究の結果今度ゼンマイ仕掛けの鐵の丸棒を持たせることに決定し既に試みとして警視廳だけの使用分約百三十挺を注文した、これは日頃携帯する時は三寸位な短いもので頗る携帯には便利に出來てゐるが一度使用することになり一振するとその三寸のものが一尺二寸位に延び犯人の襲撃に十分抵抗出來るやうに出來てゐる、それと同時に從來は犯人を押さへると捕繩でこれを縛してゐたがこれは可なりに時間がとれ犯人に隙を乘ぜしめるやうなことがあるので火急な場合のものとして三寸位な鐵の四角な棒二本の中央に鎖の鐵を附してこれを繋いだものを所持せしめることになつた、これは犯人の左右の手首に瞬間に巻つけ拉致するやうに出來てゐるがこれを一度巻かれると如何なる兇暴な犯人も身動きが出來ないやうになりばかりでなく只二人左右から附添へば途中の逃走を防ぐことが出來るば如何なる場合でも十分のやうに出來てゐるのである、これ等は品物が揃ひ次第先づ署内の刑事に配付し漸次市内各署八百の刑事に配ることになつたが犯人を縛る方のものは普通の正服巡査にも携帶せしめるやうにするらしい、所で德川時代からの遺物十手、捕繩も改正されることになる譯である

が右につき中谷刑事部長は語る『和職兩市の卸網は職務執行上これは必要なことであるが從來から持つやうになつてゐる十手は一尺以上もあり携帶に甚だ不便な處から往々にして持たないで出かけるやうなことが多い、るとあつてもないのと同樣で之れに代るべき何物かをと考へた譯だ、ピストルのことも考へたが之れは今の本では一寸何うかと思はれた夫に在來からピストルといふものに砕り馴れてゐないものが持つことは萬一の場合取り返しのつかないやうな過ちをやらないとも限らないからであるそれで先づ鐵棒と捕繩用のものを作つて近く實施することになつたのである』

布教展への出品
豫算がなくて行悩む

羅馬天主教會では來年羅馬市ヴアチカン宮殿に於て布教展覽會を開き我文部省にも出品を求めてゐるので宗教局では我國宗教々育並に赤十字社等に交渉して日本の宗教々育、生活風俗等各方面の統計及びフイルム等を出品し更に東宮御成婚のフイルムも送ることになつてゐるが豫算がなくて行悩んでゐる（東京電報）

親子三人が 列車に飛込む
赤ん坊だけは命を助かる
生活難が生んだ悲劇

去る十九日午後九時半頃京義線新村驛附近にて五十歳位の鮮人が鐵道自殺を遂げ翌朝同人の妻らしき女が同所に於て列車飛込み自殺をなした事は當時既報したが取調の結果此兩人は高陽郡延禧面延禧里李仁化（四二）妻愛只（二九）と判明した 取調の結果二人は貧しい生活の中に妻が此程女兒を分娩した爲め益々困窮しそれ以來二人の間には風波絶えず之を苦にして仁化は遂に死を決し十九日夜前記の場所にて釜山行第二號列車目掛けて飛び込み身體は機關に砕けて無慘の死を遂げた此の報に接した妻の愛只は夫の無慘な最期に氣も狂はん許りに驚き其の果て之れ亦夫の跡を追ひ翌二十日未明に夫の死場所に行つて汽車の來るを待ち午前六時四十五分驀進して來た釜山行き列車目掛けて嬰兒諸共親子二人が飛込んだが嬰兒は其場に撥飛ばされて幸ひにも何等の傷害も受けず命は助かつたが愛只は前額に長さ三寸の裂傷及左右上膊部に重傷を負ひ遂に無慘な最期を遂げたので

ある急報に依れば所轄署では現場臨檢の上夫婦の死體は仁化の從弟たる李仁深に引渡されたと

男に捨てられ
警察へ願出る

慶尚南道廣州郡落城面大房里四四目下住所不定吳貞操（二）は七歳の時に兩親に死別れ親類である永島某に引取られて昨年十月まで扶養を受けてゐたがその後無斷で家出し府内新町九三番地内浩の娶手を頼つて上京し府内渼州通りの『カリヤ』石鹸製造所に雇はれ中男工の李榮（三）と夫婦約束を結び情を通じてゐたが遂に李から棄てられたので同女はその上男に捨てられたので將來の職で鐵路警察へ李の搜索を懇願出た

民會長引責辭職
益々擴大する間島 請負師彈劾問題

四十萬圓の間島總領事館新築工事をめぐる請負業者伊藤彌八に對する工事の權利に於ける民會の職就は其の後の内地人民會工事調査の結果間島小學校公會堂兩建物から五十餘ケ所の缺點を發見し同時監督の立場にあつた安藤民會長は發表と同時に引責辭職する旨聲明した現民會議員七名も共に辭職する如く觀測されてゐるまた之と前後して先年焼失した總領事館廳舍の擔保も同じ伊丹が不正工事を行つた嫌疑がある之が確證を得れば總領事館太田書記生の責任問題が起り事件は益々擴大される見込である（東京電報）

若い妻 夫を毒殺
縮尻つて御用

平安北道成川郡四佳面長林里下萬億（三）の妻女李貴婦（二）は兼て附近の李加馬（二）と情を通じてゐたが夫萬億が居ては思ふ存分嬉しきが出來ぬ所から八月四日の中食の粟飯に劇藥を混入し夫萬億に進めたが夫に感知されて終に目的を遂する事が出來なかつた事を此頃に至つて成川署が探知し目下李貴婦及姦夫李加馬を引致取調中である（平壌）

滿鐵松岡理事
支那浪人に撲らる

滿鐵の松岡理事は去る二十日外務省の廊下で支那浪人宮崎某等から毆られたが宮崎は直に滿洲へ逃げ去つた（東京電報）

興味多い今日の野球戰
京都帝大軍對京鐵軍第一回戰
長野學務局長の始球式で三時開始

京大對京鐵の第一回野球戰はいよいよ今日午後三時から京鐵グラウンドに於て舉行されるが本日は恰も日曜であり加ふるに京鐵軍が鐵道倶樂部との第二回戰後は猛然奮起し二十歳殿に大勝したので京鐵對京大との試合は兩軍元氣一杯の試合を見ることが出來やう。京大軍は夕刊既報の通り四名の選手が前晩呼の爲め滿洲から歸鄕したが本日までには二三名は歸鄕して戰に參ずることになつて居るから必勝の意氣を以て戰ふであらう。尚試合開始に當つて長野學務局長の始球式がある筈である

京大軍歡迎會

京大野球部選手は昨日午後市內を見物し夜は鐵道に於ける京鐵局先輩學友の歡迎會に臨んだ

沈着な 遞送人と
勇敢な警察官
遞信局長から表彰さる

平北江界郡警察部部補石井勇部長巡查伊藤福治、天野熊藏、佳藤秀造、田村勇吉の五氏及熙川郡警察署巡查高崎喜代松氏は去る五月二十七日熙川郡熙川面北川洞に於て不逞團人が郵便物を襲撃したのを警戒し郵便物に何等の損害も受けなかつたので今回遞信局長から表彰状を下附された又遞信局から金五圓と賞状を下附された七月十六日昌城楚山間の郵便遞送人金加德は中不逞團に襲撃されたが機宜の措置で郵便物に何等の被害も受けなかつたので之れ亦表彰を下附された（平壌）

列車に跳飛さる

二十一日午後六時四十分頃二號列車が[illegible]驛構内を出んとする列車の前方線路に一人の鮮人が牛を連れて居るので警笛を鳴らし徐行したるも遂に列車にはね飛ばされ頭部に六ケ所の負傷した同人は光州郡瑞坊面中興里要必鮮（三）といふ白丁で直に慈惠醫院で手當を受た（光州）

警務部劍柔納會

京畿道警察部では今月初めより劍道柔道の暑中稽古を行つて居たが二十三日午後一時より巡查敎習所に於て納會を開き警部七十、柔道部二十四名の選手出場して猛戰した。

近く雨が降る
揚子江中流に低氣壓が起つた
京城測候所發表

二十三日朝揚子江中流に小低氣壓が起たが此低氣壓は上海を經て漸く朝鮮に進むらしく從つて二十四日に至らば朝鮮中部以南に降雨を見るであらうと京城測候所では發表してゐる。雨量の多寡はいまだ豫知することはできないが既に二十三日木浦近邊は降雨であつたとの入電もあり愈々此低氣壓によつて雨を生むものとすれば旱魃に氣を腐らしてゐる農民達の喜びは果してどんなであらうか。

四人殺し
加害少年の 精神鑑定

（其）の四人をピストルにて射殺した上叔父の預金及び現金一千二百圓を攫へ逃亡したる殺人事件被告の公判に二十二日大邱覆審法院に於て鬼頭裁判長、權田、小山兩陪席判事、中野檢事立會ひにて開廷被告は事實の凡てをスラスラと是認したが之に對し官選辯護人松木辯護士の辯護あり要は斯くの如き少年が斯かる重大犯罪を犯すに至りたるは普通人の爲し得る處でなからうと思はるゝを以て相當の學識ある專門家に依りて精神鑑定の要ありと要求したるに對し合議の上犯人を京城總督府醫院の專門家に鑑定を乞ふ事となりて閉廷した（大邱）

偽造約手で 五千圓

[illegible]が金八千圓を借り入るべく[illegible]と稱し金五千圓の約束手形を偽造し[illegible]大邱に持ち來り大邱府[illegible]の[illegible]にて金三百圓を借用したる[illegible]はこの約手を證據として金五千圓の[illegible]を大邱地方法院に提起したる[illegible]が[illegible]したが被害者は[illegible]で[illegible]を免れたと云はれて居る（大邱）

お役人をやめて 裏路の開業醫
忍び足の患者を吞吐する
皮膚花柳病の渡邊博士

近ごろ總督府醫院醫官と言ふ嚴めしい肩書を取つて市中に開業した二人の博士がある永樂町二丁目商品陳列館裏の植村俊二博士（元外科々長）と黄金町二丁目日本生命ビルの裏角に渡邊病院の看板を掲げた元は皮膚泌尿科長の渡邊晉博士がそれである、植村博士は十三年間渡邊博士は十二年間總督府醫院に勤務されてゐた丈けに開院早々相當に客足しげく繁昌してゐるが渡邊博士を訪ふと自室に導ひて語る

『總督府醫院では患者を受付けるのに無駄な暇で晝食までに外來患者を見た後は自分の研究に要すとか入院患者を見舞ふとかするが多人數の診察注意したいことも充分言へないで終ることがあつたが開業して見ると今度は患者をずつと續けて診察する結果その經過に就ても充分研究も出來患者に對しても充分注意することが出來る、この點は以前よりも好いと思ふ、が俸給生活當時より非常に生活が不規則になつた從前は時間丈け勤めれば自分の家へ歸つて自由の身體となるがさて開業して見ると患者が自ゆれば殊に渡邊を信頼して來て呉れる患者を時間外だからと呆氣なく歸す譯に行かない、それに診察があり、最初は開業と同時に入院患者も受付ける心算であつたが病室などは自分で一々設備せねばならず、それに仲々お金さんが多いので漸く一室だけ設備が出來た位である、この花柳病患者にも面白いことがある、皮膚科では御承知の通り梅毒などは少し奮發でも蒼みるともう役に立たぬので取巻へねばならず治療代は決めてあるのでそれ以上は貰へず却て損をすることがある花柳病が私の利けになるが、この花柳病患者には公會の席上で逢つても、知つてゐても自ら進んで挨拶することは差ひかへねばならぬ様なことがあり病院の建物としても狹い小路の行詰りで行けず、本町通りの繁華な處ではいかず丁度此處見たやうに大通りからちよつと引込んで直ぐ四通八達の大通に出るやうな處が好い、場所の點では僕の處に治療に行つたなと悟られないから非常に都合が好いらしい』

辭するとき博士は自ら治療手術病室等を案内して呉れたが可なり立派に整頓してゐる（寫眞は渡邊博士）

六千號記念 京城府内讀者大福引

京城日報は八月十日を以て六千號に達しました。本社はこれを機會に愛讀者の爲に町田、盛文堂兩販賣店と協合主催の下に先づ京城市内の讀者に對し左の方法で記念大福引を催ふことといたしました（景品は本町三丁目中井真服店に陳列してあります）

景品
一等、三方桐箪笥一本 二等、絹座布團（五枚一組）二本
三等、一等白米（五斗入）三本
△四等反物（本セル）四本△五等 柱時計五本△六等 瀬地十本△七等 蛇の目雨傘十本△八等 袋物十五本△九等 浴衣地五十本△十等 風呂敷百本△等外 タオル三百本△右の外賞金箱寄贈優待券百枚

規定
一、福引券は九月三日までに町田、盛文堂兩販賣店から届けます
二、御面倒ですが福引券の控の方に住所氏名を記入して配達人に御渡し下さい
三、抽籤は九月十日本社來賓閣で警官並に市內讀者三名立會の下に公平に行ひます
四、當選決定と同時に當選通知狀を出しますから其通知狀を持つて賞品を受取りに來てください

京城日報社
町田新聞店
盛文堂新聞店

加藤子追悼會

東京帝國會を中心に武富時敏、箕浦勝人、小泉策太郎、安達謙藏の諸氏發起にて二十三日午後三時小石川護國寺に於て故加藤子の追悼會を營み參會者は加藤高明子を始め各所屬代議士等朝野名士三十餘名靈前に拜禮後故伯の追懷談を交へた（東京電報）

全鮮射擊大會
四日阿峴里で

全鮮の射手の最高權威たる朝鮮總督府杯カップを爭奪する朝鮮總督カップ全鮮射擊大會はいよいよ二十四日午前八時から阿峴里京城射擊協會射擊場で開催することになつた集まる選手は大邱、仁川、鎭南浦、新義州、全州各地の名射手五十餘名で各地の射擊協會でもこの名譽を獲得せんと躍起となり連日猛練習を續けて來た競技は豫選競射、一流選手競射、二流選手競射で賞品は總督カップの外松竹、大阪、神戸、福岡各地から寄贈の副賞が澤山ある

本社見學

小學校敎員夏期講習會員上田穰五郎氏外廿二名は廿三日本社を見學した

毒の花 (53)
入江新八作 近藤紫雲畫

星野は眞赤な眼をパチクリさせて護發の顔を睨詰てゐた。

『君は、何故、そんな意地の悪いことを云ふのだい。』

『そりや、君から云へば、僕の云ふことは意地悪かも知れないけれども、あの人達に對して、僕として云ふに忍びないのだから仕方がないよ。あの人達は、君を恐れて逃げて行つたのだ。あの人達は僕に、星野君へ我々の行き先を知らしてくれるなとは云ひはしなかつたが、僕達がそれを云はないと信じて安心して行つたのだ。それを今更僕が君に告げるといふことは、あの人達を裏切ることにならうぢやないか。』

『さうかね。與さん、さうでせうかね』

星野は、細君が何とか云つて自分に助言してくれることを俟つてゐたのだが、細君が何時までも默つてゐるので、さう云つた。

『さうですね。あなたには本當にお氣の毒ですけれど、それは豫ての云ふ方が寧ろ能かと思ひますわ。例へば、前に追はれてゐる落人を一時匿まひながら、それを逃しにやつて置いて、後に敵が尋ねて來たら、早速落ちて行つた方角を教へてやつたなら、落人はその人をどう思ふでせう。それ位なら最初から、かくまつてくれなければ好いと思ふでせう。さうぢや御座いませんでせうか。』

『では、あなた達は、僕よりも、あいつ等に親愛の情を餘計持つてお出でなんですね。よろしい、さういふことなら、強ひてお聞きしません。與姿さん、僕は強て彼奴等の行衛に就ては聞きたくないよ』

『さうかね。どうか、さうしてくれたまへ。遁ぐるものは追はずといふこともあるのだからね。あの人達は、充分自分達の罪を悔つて懺悔してゐるのであるし、また君に對して、濟まないすまないと始終氣をとがめてゐることだし、君の顔を見るのが恐ろしいと云つてゐるのであるし、住みなれた東京を其儘にこゝ迄來て仕舞つたのだから……』

『それ程、あいつ等が後悔慚愧してゐるものなら、立派に二人で一緒に僕の前に出て來て謝罪すればよささうなものだ。それをすることも出來ず、逃げかくれてゐるなんて卑怯ぢやないか。どうで、一生、僕の顔を見ないわけには行くまい。あいつ等が此の世に生きてゐる以上また僕の眼の黒い以上……』

『それは、また其時さ。其時のことは、僕が今君にあの人達の行衛を知らす知らさないといふことゝは別問題だからね。僕の態度としては、只、此事丈けは云ひたくないといふだけのことさ。單にこれだけなんだ。』

さう護發は云つて細君を顧みて

『ねえ、さうだらう。お前にしても、みた子さんに對する義理立てがあるだらう。お前だつて云ひたくないといふ心持があるだらう。唯、それだけのことさ』と云つた。

『エヽ、さうですとも。それだけのことですわ。』

『さうですか。さうですか。あなた達の心持は分りました。あいつ等が聞いたら、嘸あなた達の好意に感激することでせうよ』

『いや味は仰しやるなよ。星野さん、あなたらしくもないぢやないか。』

『折角、斯うして偶然にも、あなた達の居住を訪ねて來て、久し振りに舊交を温めやうといふのに、隨分、併し、水臭いもんだね。いや味だつて云ひたくなりますよ。一體、あなた達は、僕夫婦とみた子と、どれ丈け以前に親交があつたんです。單に、それは、僕を通して顏を知つてゐたといふ位ぢやありませんか』

『まだ、君は誤解つてるのかね。そりや、以前はさうさ。だが、一ケ月餘も同じ屋根の下に、同じ釜の飯を食ひ、毎日朝から晩まで非の相手をして貰つたり、世話や、衣物の手傳ひをして貰つたりして兄弟のやうに親しんだあの人達と、僕等とは、また君の知らない懇い親交が出來てゐるんだよ』

護發はさう、しみ〲云つた。星野は腹立たしさうに煙草の烟を吐いてゐた。彼は、もう醉ひもさめ切つてゐて苦い顔をしてゐた。

短歌
（尾上柴舟選）

秀一（四）
◇ 村上羇底（京城）
理髮床の椅子に埋もり疲れはてし魂休ますも初夏の宵
靜かなる魂の醒をきくひとし雨が鳴きしく秋蟲のこゑ
時計なき幾日か續きわが魂は世になきごとく空ろなりけり

三等（賞金半圓） 烏致院 藤田不知哉
いさかひの後の淋しさたそがれの小庭悲なき身のたゞづめる

二等（賞金一圓） 仁川寺町五五 田淵丘人
生計いまともしくからしされどわが魂はゆたかにはぐゝまれをり

一等（賞金一圓五十錢） 京城朝鮮殖産銀行内 山中新太郎
うまれいでむ魂のためこの日ごろ冒樊ふるまひつゝしみてあり

京城俳句
（[illegible]島堂居選）

裸足で踏む砂の背 山與水
またたび彫作る石にやすらふ 芹郎
井戸の冷茶の順番待つとる 皇角子
烈日の岸壁のド 空船
街路樹烟の風の大粒の雨 鳥堂
[illegible] 烟蝕

讀者欄

▲有力な民間飛行學校の所在地を御教へ下さい（飛行狂）▲松本様へ御返事 明治八年七月三十一日生れ明治廿六年八月廿五日生れは何曜日になりますか（茶山洞張本好子）▲古市町巡査夫婦と他人の悪口を云ふ暇に我子の教育をなされよ（昭代生）▲城内で支那語北京語を初歩から教へる處あらば（西四軒町一〇六松本生）▲本月十七日金入れを御落ねに見えた方へ柴田雜貨店で拾ふ御家庭商標店（大正クラッカ商店）▲京城府内の朝鮮人の道路は何時掃除なされますか諸々住民は家屋衛生上困ります御願ひですから一日も早く（西洋山有志）▲十七日午後五時十五分の急行で龍山、お降りの御方へ小さな風呂敷包を知らずに持つて降りすく山階に預けておきました（同所の者）▲昨日（十八日）長谷川町をロシヤパン賣りの鮮人が擔いで破れたパンを出して片々自分の手で縛らしてつけて居るのを見て胸を悪くした、どんな不潔な事をするやら切に御注意します（實見生）▲府内の○○に關は折角自分等の組織した一隊を援護するに密にするは如何なる理由なりや公平を中心に融合の發展を徹底する責務ありとは常に彼の主張する所業して表面を云ふしつゝあるや（開城市民）▲近來本町通りの警察官は更に巡回もせず居眠つて居るのを知らぬ本紙の記者さん確かりかんかりますぜ（不安市民）

明治神宮の外苑で 内務省主催の大競技會

…の前科者

固煉

無鉛

美顔白粉

祝京城日報新築落成

▲美顔の白粉は
純無鉛…安心して
使へる白粉！

學理を最も正しく應用したる……白粉

▲桃谷化粧品研究所創製▼